広報 おきなわ
OKINAWA CITY NEWS
2024 JAN
1
No.595

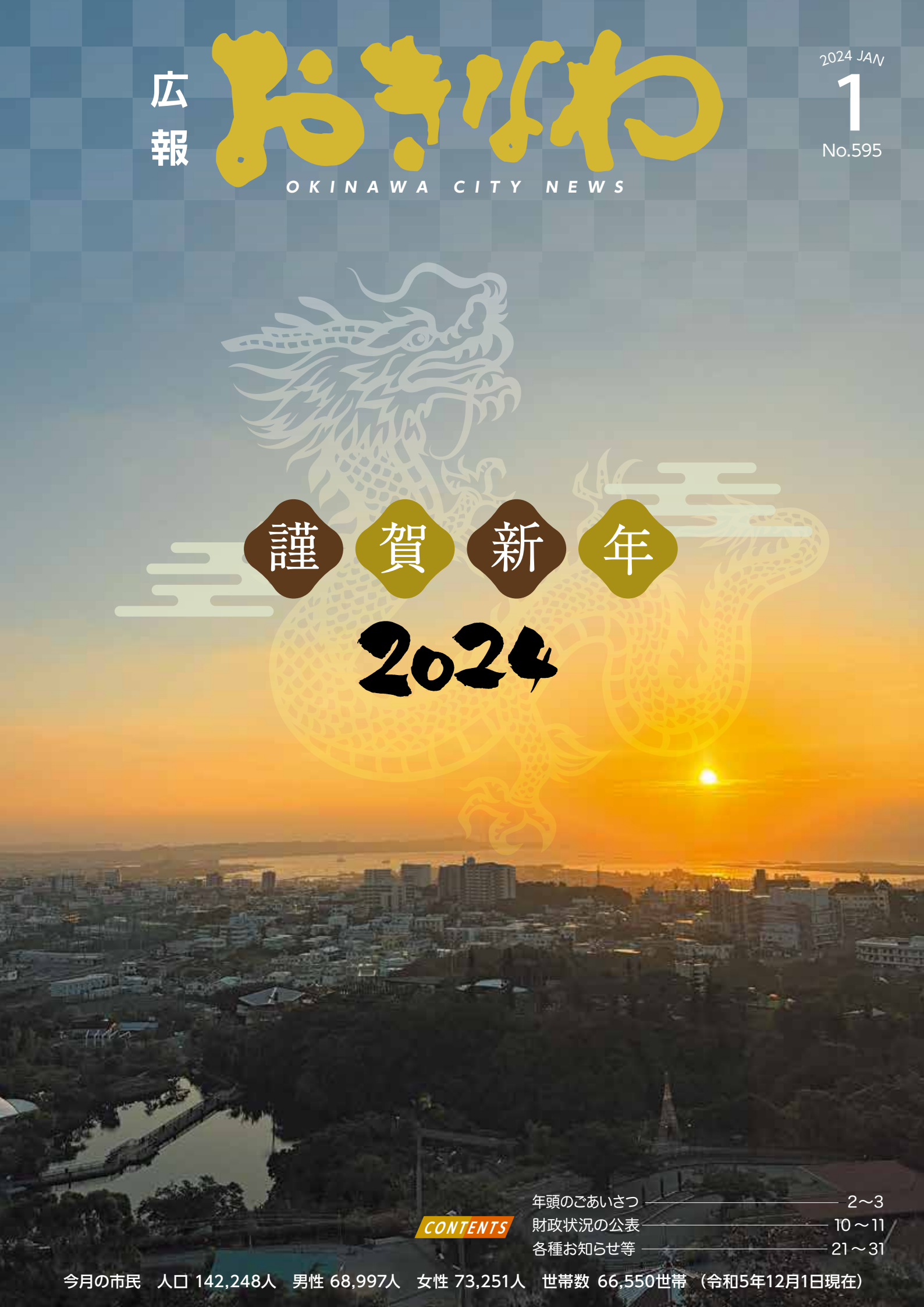

CONTENTS

年頭のごあいさつ ―― 2～3
財政状況の公表 ―― 10～11
各種お知らせ等 ―― 21～31

今月の市民　人口 142,248人　男性 68,997人　女性 73,251人　世帯数 66,550世帯（令和5年12月1日現在）

年頭のご

『新たな時代に向けて』

明けましておめでとうございます。

市民の皆様におかれましては、健やかに新春をお迎えのこととお慶び申し上げます。旧年中は、市政各般にわたり、格別のご理解とご協力を賜り、誠にありがとうございました。

長きに亘るコロナ禍がようやく収束し、昨年は、「沖縄全島エイサーまつり」を4年ぶりに開催することができました。「エイサーナイト」は大いに盛り上がり、まつり本番は例年以上の賑わいとなり、開催を待ちわびていたエイサーファンがいかに多かったかを実感いたしました。無事開催できた喜びはひとしおであり、開催にご尽力いただいた方々への感謝の念に堪えないものでありました。

また、本市をホームタウンとする琉球ゴールデンキングスがBリーグ初優勝を果たし、バスケットボール熱が一層高まる中、沖縄アリーナにおいて「FIBAバスケットボールワールドカップ2023」が開催され、日本代表の歴史的勝利はいうまでもなく、素晴らしい国際大会として成功裏に終えました。沖縄市が世界の舞台となった本大会の、誘致から機運醸成、大会運営と、ご尽力されました皆様、沖縄らしいおもてなしで盛り上げていただきました市民・県民の皆様に改めて心から感謝を申し上げます。世界中に沖縄の魅力をPRする機会になっただけでなく、島しょ県である沖縄のこども達に大きな夢と希望を提供できたものと感じております。

このような中、本市では、沖縄こどもの国における「夜の動物園」実証実験をはじめ、火葬場整備に向けた基本設計、若年妊産婦やヤングケアラーへの支援、不登校児童への学習支援などに取り組んでおります。本年も引き続き、経済の成長、福祉施策の充実を両輪に据えたまちづくりに邁進してまいります。

沖縄市は今年、市制施行50周年を迎えます。先人達が築いてきた半世紀に亘る歩みに感謝し、さらなる成長と明るい未来を願いながら、市民の皆様のご参加とご協力のもと、様々な記念事業を実施し、この大きな節目を祝いたいと考えております。

沖縄市に期待を寄せていただく多くの皆様の声を大切にしながら、市民にとって快適で安全・安心な暮らし、魅力ある沖縄市を、50年後、さらにその先も享受できるよう、社会的・地域的課題に丁寧に向き合い、柔軟に取り組むべく、新たな時代に向けて、本年も、職員一丸となって邁進してまいりますので、市民の皆様には、尚一層のご支援とご協力を賜りますようお願い申し上げますとともに、皆様のご健勝とご多幸を心より祈念申し上げ、新年のご挨拶といたします。

令和六年　元旦

沖縄市長　**桑江　朝千夫**

あいさつ

『あざやかな未来へ向けて 次の50年へ新たな感動と希望を』

明けましておめでとうございます。

令和6年の年頭にあたり、沖縄市議会を代表し謹んで新年のご挨拶を申し上げます。

市民の皆様におかれましては、希望に満ちた新春を晴れやかにお迎えのことと心からお慶び申し上げますとともに、日頃より、沖縄市議会に対するご理解とご協力を賜り、厚く御礼申し上げます。

さて、昨年は、本市をホームタウンとする琉球ゴールデンキングスのBリーグ初優勝や、沖縄アリーナで開催された「FIBAバスケットボールワールドカップ2023」において、男子日本代表チームが48年ぶりに自力でのパリ2024オリンピック出場を決めたことは、私たちに大きな勇気や新たな感動と希望を与え、スポーツコンベンションシティを標榜する本市にとって、誠に誇らしいニュースとなりました。

また、新型コロナウイルスの影響により中止を余儀なくされていた多くの行事・式典等が開催され、特に4年ぶりの本格開催となりました第68回沖縄全島エイサーまつりには36万人の観客が訪れ、新型コロナウイルス以前の生活に戻ってきたことを強く実感致した所であり、市民一丸となって県内外、世界各地からの多くの観光客の皆様に本市の魅力を最大限に発信できたものと存じており、改めて市民の皆様に心から厚く御礼を申し上げます。

私共、沖縄市議会におきましては前回の選挙から市民の皆様の負託を受け1年3か月経過しましたが、改めて沖縄市民の代表として、その責務の重さを感じると共に身の引き締まる思いであります。

迎えた本年、本市は市施行50周年を迎えます。「あざやかに交ざりあう50年チャンプルー沖縄市」をキャッチフレーズに、市議会としましても安心、安全な街づくりと地域経済の回復、本市の魅力を県内外に発信していき、行政と共に地域と連携しながら、次の50年に向け全力で取り組んで参いる所存であります。

また、1月にはBリーグオールスターゲーム2024が沖縄アリーナにて開催され、バスケットボールの熱狂・興奮を7月のパリ2024オリンピックへと導く起爆剤となることを期待しております。

結びに、この一年が市民の皆様にとりまして、希望に満ち、実り多き年となりますことを祈念申し上げ、年頭のご挨拶といたします。

令和六年　元旦

沖縄市議会議長　**瑞慶山　良一郎**

おきなわ市トピックス

11/25・26

かっこいい!

見どころ満載「オキナワモーターショー2023」

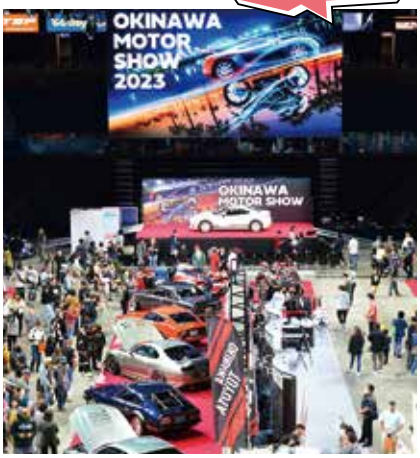

モータースポーツ振興を広く発信し、市民・県民の理解を高めることを目的に「オキナワモーターショー2023」が、沖縄アリーナで開催されました。

メインアリーナではスーパーカーを含む県内初出展の車両や歴代の名車、カスタム車両やバイクの展示、屋外では子ども安全免許証発行やなりきり消防士記念撮影、キャンピングカーの展示などが行われ、多くの家族連れなどで賑わいました。

初日のステージでは、TOYOTA GAZOO Racing Companyの高橋智也プレジデントより、沖縄市とうるま市で県内初となる「ラリーチャレンジin沖縄」を開催することが発表されました。2024年3月17日に、コザ運動公園をスタート地点として行われる予定です。

11/25・26

世界各国の伝統文化に触れる「オキナワコクサイカーニバル2023」

世界45か国以上の人々が暮らす国際色豊かな沖縄市ならではのイベント「オキナワコクサイカーニバル2023」が、コザゲート通りを主会場に開催されました。

26日は、ハーレーなどの大型バイクが一斉に走る迫力あるバイクパレード、市民団体やイベント参加外国人らが華やかな衣装で行進するワールドパレードからスタートし、沿道に集まった観客を楽しませました。

ミュージックタウン１階音楽広場では、ペルーやフィリピンの音楽、韓国の平沢民謡保存会による演舞、沖縄サンバカーニバルなどそれぞれの国の伝統文化を披露し、会場を大いに盛り上げました。

コザゲート通りではダンスバトル、八重島公園ではミュージックライブ、一番街商店街ではワールドバザール、サンシティ商店街ではフードフェスが行われ、多彩なコンテンツで賑やかなイベントになりました。

11/23

芸術の秋に沖縄市文化芸術祭

秋空の下、沖縄市文化芸術祭2023が沖縄市民会館及び周辺施設で開催されました。

フード＆ミュージックエリアとなった八重島公園では、キッチンカーが立ち並び人気の店舗に行列ができました。野外ステージでは、多彩なステージを食事とともに楽しむ人らで賑わいました。市民会館中ホールでは、郷土芸能公演として、琉球舞踊や棒術、獅子舞、エイサー、泡瀬の京太郎などの公演が行われ、立ち見が出るほどの盛況。メインステージとなる市民会館大ホールでは有料公演を開催。琉球舞踊「四つ竹」で幕開けし、人気実力ともに定評のある5人の男性唄者のコーナーでは、会場のファンを魅了しました。

芸術の秋にふさわしい沖縄市の魅力に満ちた文化芸術の祭典となりました。

沖縄市の「今」がわかる
WEB サイト・SNS
沖縄市
メルマガ

News Topics　おきなわ市の話題やできごとをおとどけします！

11/8 教育分野の功績を称え表彰式典

昭和58年から始まり、今年で41回目となる沖縄市教育委員会表彰式典が沖縄市教育の日に、沖縄市民会館大ホールで行われました。

式典では、教育行政、学校教育、社会教育及び学術文化その他教育の振興に顕著な功労があり他の模範として推奨に値する業績、もしくは善行があった児童生徒24人、個人19人、19団体に表彰状が手渡されました。

11/9 市民の生命、財産を守るため救助訓練

沖縄市特別救助隊による車両の交通救助訓練が、市知花の有限会社パブリックレッカーの協力のもと、行われました。

第一想定として、バス運転手が足を挟まれ救出困難な場合の救出訓練。第二想定として、軽自動車から救出困難な場合の救出訓練が行われました。訓練のため事故を想定した車両を提供したパブリックレッカーの新垣隼人代表取締役からクレーンで車両を吊り上げる際の注意点や、最良の方法などアドバイスを受けながら、様々な状況を想定した訓練を行いました。

同社との合同訓練は、今回で6回目となります。

11/12 11自治会が一丸となって開催

地域の結束、活性化のまい進などを目的に、越来城水辺公園にて「第16回越来城下町まつり」が開催されました。

本まつりは、越来城水辺公園周辺の11自治会（越来、城前、照屋、安慶田、室川、住吉、嘉間良、八重島、吉原、宮里、センター）が一丸となって開催しており、各自治会の老人会や青年会などの三線や踊り、エイサー、ダンスなどが披露されました。

会場へは多くの家族連れや地元住民らが来場し、祭りを楽しむ様子が見られました。

11/9 女性小型ポンプ操法の部で初優勝!

沖縄市消防団員らが市役所を訪れ、11月2日に開催された「第28回沖縄県消防操法大会」女性・小型ポンプ操法の部において沖縄市消防団が優勝し、令和7年度に全国大会へ派遣されることを報告しました。女性小型ポンプ操法の部での優勝は今回が初めてです。

久高清美団長は「日頃の練習の成果を発揮し、各地区の予選を勝ち上がった消防団員の中で優勝を勝ち取ることができた。団員らは消防団とは別に仕事や家庭を持ちながら活動している中で、今回の結果は本当に誇れることである」と話しました。

11/19 2万人が熱狂 5年に一度の泡瀬大綱引

泡瀬村創設120周年と泡瀬復興期成会創立75周年を記念した泡瀬大綱引が、泡瀬漁港内特設会場で行われました。

大綱引の前には、旗頭の先に灯篭を付けた太鼓灯籠と共に気迫あるガーエー等が行われ、観衆を魅了しました。

大綱引には約2万人が参加し、全長約60メートル、重さ5トンの大網を東方と西方に分かれて「ハルヨイ、ハルヨイ」の掛け声に合わせ全力で引きあいました。双方の熾烈な引き合いの末、東方が勝利。東方の引き手たちは、歓声を上げて勝利を喜び合いました。

マチイロ　マイ広報誌　子育て　健康

おきなわ市トピックス

11/14 令和5年度 美里地域慰霊祭

太平洋戦争において、犠牲となった戦没者の御霊を慰めるとともに世界の恒久平和を誓い、平和行政を推進するため、知花城跡慰霊の塔で「令和5年度 美里地域慰霊祭」が開催されました。

沖縄市遺族会の諸見里安勝美里支部長、桑江市長、藤山市議会副議長らが参列し、慰霊の塔に合祀された2,700余柱の戦没者の御霊に黙祷と追悼の言葉を捧げました。

11/15 令和5年度 コザ地域慰霊祭

太平洋戦争において、犠牲となった戦没者の御霊を慰めるため、こどもの国公園内慰霊の塔で「令和5年度 コザ地域慰霊祭」が開催され、沖縄市遺族会の比嘉弘一コザ支部長、桑江市長、藤山市議会副議長らが参列しました。

比嘉支部長は「全ての人々が平和で心豊かな世界となるよう、この悲しい歴史を二度と繰り返さないことを誓います」と追悼の言葉を述べました。

11/12 みんなの力で環境保全

比屋根湿地や泡瀬海岸の良好な環境を維持・保全していくために清掃活動が行われました。

沖縄市と沖縄市東部海浜開発推進協議会の共催で実施され、地域の住民や沖縄市クリーン指導員連絡協議会、企業、県や市の職員など300名が参加し、湿地内や歩道などの草木の伐採やゴミの収集を行いました。可燃ゴミ150kgや多くの草木を回収しました。

11/15 沖縄市の発展に向け、今後も連携

株式会社ソラシドエアの髙橋宏輔代表取締役社長らが市役所を訪れ、機体や機内情報誌などで沖縄市の情報や魅力を発信する空恋プロジェクト「ちゃんぷる～文化のまち 沖縄市へGO」の運航終了式及び地域社会発展のための包括的連携協定締結式を行いました。

期間中には332,052人が搭乗したと報告がありました。

11/15 沖縄のちむぐくるをマウイ島に!

沖縄市は、沖縄ハワイ協会が発足したマウイ島山火事復興支援「ちむぐくるプロジェクト」を通して支援金100万円を贈りました。

今回の寄付は、戦前の移民や世界のウチナーンチュ大会など交流を続けてきた経緯もあり、多数の死傷者や行方不明者を出し、住宅含む建物の損壊など被害額8000億円を超えるマウイ島の復興支援に役立ててもらおうとの思いから行われました。

11/16 秋の叙勲(旭日単光章)伝達式

令和5年秋の叙勲において、大城信男氏(市胡屋)が旭日単光章を受章し、市役所で伝達式が行われました。

20年の長きにわたり胡屋自治会会長を務め、民生委員や児童委員の活動、交通安全ボランティアなど、様々な地域活動への顕著な功績が認められたものです。受章した大城氏は「行政や地域の皆さんのおかげであり、感謝します」とあいさつしました。

沖縄市の「今」がわかる
WEB サイト・SNS
沖縄市
メルマガ

News Topics　おきなわ市の話題やできごとをおとどけします！

11/18 こどもたちの意見を大切に!

宮里児童センターで児童センターまつり「たのしもう!みんなdeスマイルフェス」が行われました。

このまつりは、「こども運営委員会はぴ☆すま」が大人と話し合いながら企画・運営しました。こどもたちがオリジナルゲームを考えたASOVI開発やステージコーナー、ギャルメイク体験やハンドメイド販売など、当日は1,071人の来場者で賑わいました。

11/20 意見や感情を英語で豊かに表現

英語に対する関心を高めることなどを目的に「令和5年度沖縄市中学生英語ストーリーテリング並びにスピーチコンテスト」が、市民会館で開催されました。1年生の部（ｽﾄｰﾘｰﾃﾘﾝｸﾞ）の最優秀賞は新屋陽さん（美東中）、優秀賞は渡口凜さん（コザ中）。2年生の部（ｽﾋﾟｰﾁ）の最優秀賞は屋良愛美さん（美東中）、優秀賞は山内怜さん（美東中）と山入端ひまりさん（美里中）でした。

11/24～26 第46回沖縄市文化祭 展示発表

「未来への創造　躍進する文化」をテーマに第46回沖縄市文化祭の展示発表が沖縄市体育館において開催されました。

市文化協会による「茶道」「華道」「書道」「美術」「写真」「盆栽」「フラワーデザイン」「琉歌」「文芸」「陶芸」「工芸竹細工」が展示され、各部の会員により丁寧に制作された作品を来場した市民らが熱心に鑑賞しました。

11/27～12/8 「障がい者週間」に物産展開催

市民に福祉への関心と理解を深めると共に、障がい者の自立や社会参加促進を目的とした「沖縄市ハートフル福祉フェア 物産展」が、市役所1階市民ホール・展示コーナーで行われました。

開催期間中は市内の障がい福祉サービス事業所など、28事業所で生産した多種多様な作品や商品が販売され、多くの市民で賑わいました。

11/28 福祉の心で奉仕を続けて“50年”

すべての人々の幸せを願い陰の力となって人々に奉仕することを信条に活動している「沖縄市赤十字奉仕団」が創立50周年を迎え、沖縄市民会館で記念式典と祝賀会を開催しました。

式典では来賓祝辞や長年活動を続けている団員の表彰、祝賀会ではかぎやで風などの余興で50周年を祝いました。

沖縄市赤十字奉仕団は県内で最初に立ち上げられた赤十字奉仕団です。

11/30 音のおもちゃばこ 音楽って楽しいね♪

「子育ては楽しく!」をテーマに「令和5年度いきいき子育て交流会」が市武道館柔道場で行われ、90人の乳幼児親子らが参加しました。

交流会では、ファミリー吹奏楽団ビビデバビデブーによる手遊びうたメドレーや音楽に合わせたリズムステップ、絵本の読み聞かせなど、歌ったり踊ったりと思い思いに音を楽しむ姿が見られました。

おきなわ市トピックス

12/2 好きな本を紹介ビブリオバトル

知的書評合戦「ミニ・ビブリオバトル」が、市立図書館で開催され、市内の中学校に通う9人の中学生バトラーが本の紹介とディスカッションにより競い合いました。

今回のチャンプ本『だから僕は大人になれない』(ぺいんと著)を紹介した喜友名綾香さん(宮里中3年)は、「とても緊張したが、語りだすとみんなの反応もあり、楽しくなってきた」と喜びを語りました。

12/3 学ぶことの楽しさを実感!

あらゆる世代へ向けて生涯学習の場や情報を提供することにより、学習活動への参加を促すことを目的とした「第28回沖縄市生涯学習フェスティバル」が、市体育館及び多目的運動場などで開催されました。

訪れた来場者は、ステージ発表やパネル展示、体験コーナー、ものづくりなどを楽しみました。

12/4 KOZA女性の翼、ベトナム研修報告

KOZA女性の翼の会の第40期生の平良恵子さん、宮里真由美さんらが市役所を訪れ、9月15～19日にベトナムで行われた沖縄県女性海外・国内セミナー「女性の翼」第40期事業海外セミナーに参加したことを桑江市長に報告しました。

令和5年度の研修は「世界を知ろう!平和をつなごう!」というテーマで行われました。

12/4 食育と地産地消で健康に♪

市民よりアイデアレシピを募り開催した「第2回健康レシピコンテスト」の表彰式が市役所で行われました。

▲受賞レシピ公開中!

●**最優秀賞** 小中学生の部／伊東來愛(紅イモのゴーヤーチーズサラダ)
一般の部／伊東かおり(モーウイのヘルシースタミナそうめん)

●**優 秀 賞** 小中学生の部／上原果子(ハンダマの餃子)、
仲間結寧(トロピカルチャーハン)
一般の部／上地陽子(夏バテ回復サラダ)、仲原帆南(☆星まきまき☆)

11/21 「令和5年度沖縄市児童生徒作文コンクール」表彰式

市民憲章運動の一環として、市内の小学1年生から中学3年生までを対象に作文を募った「令和5年度沖縄市児童生徒作文コンクール」の表彰式が開催されました。

受賞作品は、令和6年2月発行予定の「令和5年度沖縄市小中学校児童生徒作文集」(沖縄市民憲章推進協議会発行)に掲載されます。

小学校の部(テーマ:小さな親切運動について)

◆ハイビスカス賞

越来小５年 島袋晴太、コザ小６年 仲間優寿、島袋小５年 喜屋武和花、山内小６年 比嘉絢音、高原小５年 小橋川航平、美原小４年 松村悠生、比屋根小５年 宮國結衣

◆ 優秀賞

越来小６年 天久彩菜、コザ小４年 比嘉安寿、コザ小４年 山川和海、山内小６年 玉城瑛翔、高原小４年 石垣そら、高原小６年 眞喜志梨空、美原小４年 榮鈴美、比屋根小４年 與那嶺凜、比屋根小４年 内田竣仁

中学校の部(テーマ:福祉について)

◆ゆいまーる賞

コザ中３年 林心優、美里中１年 平良美惺、安慶田中２年 儀間心花

◆ 優秀賞

コザ中１年 新屋百彩、コザ中２年 宮城慧也、安慶田中３年 幸地将平、安慶田中３年 仲田琉一

沖縄市の「今」がわかる WEB サイト・SNS
沖縄市
メルマガ

Kirameki きらめき

第93号

発行
沖縄市 市民部
平和・男女共同課
沖縄市男女共同
参画センター
〒904-0003 沖縄市住吉1-14-29 3階
TEL.098-937-0170

きらめきフェスタ２０２３
『ちゃーすが！ 男は仕事 女は家庭 そんな考えでいいの？ ～みんなで考えよう！家庭内男女共同参画～』を開催しました

今年のきらめきフェスタは、第３次沖縄市男女共同参画計画の初年度となり、新たなスタートを迎え、本市の男女共同参画の課題である「固定的性別役割分担の意識が根強く残っていること」に焦点をあて、誰もが性別・年齢・国籍・慣習等にかかわらず、互いを認め合い、一人ひとりが大切にされる社会の実現を目指すことを目的に令和５年10月７日（土）に開催しました。

第一部では、お笑いタレントゆうりきや～による漫談を通して、どこの家庭にもありそうな日常生活を例にあげ、笑いあり、時には反省しながらも、自分の家庭を振り返る時間となりました。第二部のゆんたく会（パネルディスカッション）では、パネリストの皆さんの身近なお話を聞くことで、会場の皆さんからは拍手や笑い声が絶えず、自分のことと照らし合わせ考える時間となりました。

お笑いタレント ゆうりきや～

ゆんたく会のお話（家庭ではどんな役割をしているの？の話題から）

市　　長： 料理するよ。シチューを作ったり、カレーとか。煮込み料理は得意。あとは、力仕事とか、お風呂掃除もするよ。

久高会長： お互い、やれるときにできることをしている。最初は私だけで全部していたけど、どうしてもお迎えができないときに、お願いしたり、夫が自らやってくれたりして、そのうちに役割分担ができてきた。

久高副会長： 夫は細かく分けて洗濯機をまわすことができるので、お願いしている。干すのは私で、先に帰宅した人が取り込んで畳み、各自でしまう。自然と役割分担している。夫がしてくれるから、いろいろ活動ができる。とても感謝している。

左から ゆうりきや～、桑江朝千夫沖縄市長、久高清美沖縄市女性団体連絡協議会副会長、久高由起子沖縄市女性団体連絡協議会会長、新垣誠沖縄キリスト教学院大学教授

新垣誠氏： 保育園の送迎は私がしているけど、困ったことがあって。こどもを保育園に歩いて送って、家に帰るとき、こどもが持っていたぬいぐるみを持って歩いていると、通行人から変な人と見られて目を逸らされてしまう。まだまだ男性の育児が一般的になっていないからかな。お母さんだったら変な人と思われないよね。

ゆうりきや～： スーパーで買い物をしている夫婦をみかけるけど、どちらか一方は何もせず後ろにいるよね。周りからはどっちも大丈夫？と思うけど、２人の中では、これがいいと思っているかもしれない。お互いがよければいいのかな。でも、重い荷物は持ってもらいたいね。相手を思いやること、互いに認め合い、一人ひとりを大切にしたらうまくいくんでしょうね。

参加者からの感想

- ゆうりきや～さんの漫談の中で年代別のカップルの例で現状の男女共同参画状況がわかりやすく知る事ができたと思います。
- パネリストの皆さんそれぞれのご家庭の話、めったに聞くことのない市長の家庭内の話、すごくよかったです。
- 色々な家庭の形がある中で、「～すべき」「こうあるべきだ」という当てはめはせず、お互いに思いやりを持って、できること、気付いた事をやりながら、感謝を忘れず自分らの家庭を築いていきたいと思いました。

本市の財政状況を公表します

沖縄市財政事情書の作成及び公表に関する条例に基づき、令和５年度の上半期の財政状況を公表します。

令和5年11月　沖縄市長　桑江　朝千夫

沖縄市の人口等

(令和5年9月末現在)

区　分	令和5年9月末	前年度同期	前年比
人　口	142,194人	142,669人	99.7%
男	69,007人	69,235人	99.7%
女	73,187人	73,434人	99.7%
世帯数	66,381世帯	65,721世帯	101.0%
面　積	49.72㎢	49.72㎢	100.0%

※平成24年7月9日より、人口及び世帯数に外国人住民の方も含まれます。
※面積は、国土地理院の「全国都道府県市区町村別面積調」より算出してます。

市税の徴収状況

(令和5年9月末現在)

区　分	徴収すべき額	収入済額	徴収率	前年度同期
本年度課税分	163億6,494万円	97億359万円	59.3%	60.0%
滞納繰越分	8億5,100万円	1億1,646万円	13.7%	13.4%

一般会計の主な歳入

(令和5年9月末現在)

区　分	予算現額	構成比	前年度同期	前年度同期比
国・県支出金	379億5,635万円	45.3%	391億1,018万円	97.0%
市　　税	159億6,401万円	19.1%	156億4,046万円	102.1%
地方交付税	122億573万円	14.6%	113億7,935万円	107.3%
市債(長期借入金)	36億3,787万円	4.3%	45億1,153万円	80.6%
そ　の　他	140億2,839万円	16.7%	148億235万円	94.8%
合　計	837億9,235万円	100.0%	854億4,387万円	98.1%

各会計の一時借入金の状況

(令和5年9月末現在)

区　分	借入額	前年度同期	前年度同期比
一般会計	0円	0円	-
国民健康保険事業	0円	0円	-
土地区画整理事業	0円	0円	-
介護保険事業	0円	0円	-
水道事業	0円	0円	-

市民1人当たりの市税負担額

(令和5年9月末現在)

区　分	負担額	前年度同期	前年度同期比
固定資産税	6万723円	5万9,112円	102.7%
市　民　税	4万4,595円	4万3,605円	102.3%
市たばこ税	3,493円	3,558円	98.2%
軽自動車税	3,458円	3,353円	103.1%
合　計	11万2,269円	10万9,628円	102.4%

※市民１人当たりの負担額は、予算現額÷人口で算出しています。

主な市有財産の状況

(令和5年9月末現在)

区　分	現在高	前年度同期
土　地	714万9,693.97㎡	714万8,545.77㎡
建　物	48万3,963.84㎡	48万1,915.23㎡
基　金	120億3,838万円	118億5,327万円

一般会計の市債(長期借入金)の状況

(令和5年9月末現在)

区　分	令和5年9月末	前年度同期	前年度同期比
借入現在高	418億9,317万円	421億1,780万円	99.5%
市民1人当たりの借入現在高	29万4,620円	29万5,213円	99.8%
市民1人当たりの支払利子	706円	673円	104.9%

一般会計の歳出目的別内訳

(令和5年9月末現在)

区　分	予算現額	構成比	前年度同期	前年度同期比
民生費	460億4,097万円	54.9%	463億5,053万円	99.3%
教育費	83億6,040万円	10.0%	91億4,247万円	91.4%
総務費	71億2,915万円	8.5%	63億5,385万円	112.2%
土木費	68億2,790万円	8.1%	65億2,939万円	104.6%
衛生費	49億8,071万円	5.9%	48億314万円	103.7%
商工費	45億8,436万円	5.5%	66億6,859万円	68.7%
公債費	35億4,571万円	4.2%	34億3,152万円	103.3%
消防費	11億8,873万円	1.4%	11億4,380万円	103.9%
農林水産業費	4億9,085万円	0.6%	4億512万円	121.2%
その他	6億4,357万円	0.8%	6億1,546万円	104.6%
合　計	837億9,235万円	100.0%	854億4,387万円	98.1%

各会計の予算執行状況

(令和5年9月末現在)

区　分		収入済額	収入収納率	支出済額	支出執行率
一般会計		338億1,650万円	40.4%	311億5,624万円	37.2%
国民健康保険事業		84億803万円	44.3%	79億5,174万円	41.9%
土地区画整理事業		1億400万円	40.3%	3,828万円	14.8%
介護保険事業		48億9,937万円	43.0%	43億8,110万円	38.4%
後期高齢者医療事業		6億8,713万円	40.9%	5億9,431万円	35.4%
事業水道	収益的収支	17億255万円	48.6%	11億1,062万円	32.3%
	資本的収支	9,629万円	35.4%	2億8,465万円	22.5%
事業下水道	収益的収支	10億1,941万円	35.6%	4億9,800万円	18.3%
	資本的収支	12億4,814万円	45.9%	11億8,996万円	33.6%

※端数処理の関係上、数値が一致しない場合があります。

沖縄市の「今」がわかる
WEBサイト・SNS
沖縄市
メルマガ

歳出（一般会計）を市民１人当たりに換算すると

58万9,281円

※市民１人当たりの歳出額を、目的別で金額の多い順に並べています。
※金額は、令和5年9月末現在の人口（142,194人）を基に算出しました。

1 民生費

子育て支援や福祉の充実など

32万3,789円

2 教育費

教育・文化の充実など

5万8,795円

3 総務費

人事・財政など事務事業の運営

5万136円

4 土木費

道路・住宅・公園の整備など

4万8,018円

5 衛生費

医療・保健の充実、ごみ対策など

3万5,027円

6 商工費

商工業や観光の振興など

3万2,240円

7 公債費

市が借りたお金の返済など

2万4,935円

8 消防費

消防や救急救命など

8,359円

9 農林水産業費

農業・林業・漁業の活性化など

3,452円

10 その他

市議会の運営
労働者の福祉
災害の復旧など

4,530円

※ホームページ上でも、財政状況の資料を公開しております。

～寄付・寄贈等～

皆さまのご厚意に感謝申し上げます。

寄付金等贈呈式を行った皆さまをご紹介します。
いただいた寄付金等は、有効活用いたします。

11/16 株式会社ドーム（代表取締役 CEO 北島 義典）
市内小中学校へ　マスク1,000枚

11/29 東洋電気工事株式会社（代表取締役 柴引 健）
沖縄市育英会へ　寄付金100万円

11/29 株式会社サンコー（代表取締役 小幡 弥八）
沖縄市育英会へ　寄付金10万円

11/30 株式会社インディペンデンス
（代表取締役社長 近藤 洋介）
市内9公園へ　バスケットボールリングネット13枚寄贈

沖縄市市制施行
50th Anniversary 周年特集
令和6年4月1日に市制施行50周年を迎えます。

私たちのまちを知ろう

沖縄市には太古の人々の暮らしを偲ばせる貝塚から、越来グスク跡などの琉球王国時代、近代の史跡や遺跡、エイサーや知花花織などの芸能や工芸が数多く残っています。そして、それらを守り伝える展示施設や資料館も数多くあります。今回はそんな沖縄市の歴史や文化、伝統芸能、工芸品など、沖縄市を学び知ることができる施設や文化財を紹介します。

沖縄市戦後文化資料展示館 ヒストリート

基地の街、戦後沖縄の縮図と形容される沖縄市の戦後史を改めて見つめなおすことを目的に開館した展示施設です。入り口にはヒンプン代わりに設置された米軍基地のフェンス、再現されたAサインバーや街並みのジオラマなど、異彩を放つ沖縄市の戦後史と文化を感じる空間に、懐かしい写真資料やモノ資料を多数展示。2階の企画展フロアーでは、企画展を行うほか、蔵書や資料検索端末の閲覧が可能で、調べものに利用できます。

住 沖縄市中央2-2-1 タサトビル1F・2F
☎ 098-929-2922
営 10:00～18:00
休 月曜日、祝日、慰霊の日
12月29日～1月3日
¥ 無料

施設編

住 沖縄市上地1-1-1 コザ・ミュージックタウン1F
☎ 098-989-5066
営 10:00～21:00(最終入場時間20:30)
休 水曜日(祝日の場合はその翌平日)、
12月31日～1月1日
¥ 一般300円
小中高校生100円
小学生未満無料

エイサー会館

沖縄が誇る伝統芸能エイサーの発信拠点施設として、エイサー文化の保存や継承に取り組んでいます。1階(無料ゾーン)には、ショップやエイサーの基本情報を解説する情報展示があります。2階(有料ゾーン)には、ここでしか見られない沖縄全島エイサーまつりの資料やアーカイブコーナー、衣装を着て音楽に合わせ太鼓を叩いたり踊ったりできるコーナーもあります。

住 沖縄市上地2-19-6
沖縄市文化センター3F
☎ 098-932-6882
営 9:00～17:00
休 月曜日、祝日(11月3日文化の日は開館)、慰霊の日
12月29日～1月3日
¥ 無料

沖縄市立郷土博物館

第1展示室の歴史・文化コーナーでは貝塚時代から戦後に至る沖縄市の歴史や、現在では風化しつつある民俗行事、市内に残る民俗芸能を紹介。第2展示室では、沖縄市の地形や地質をはじめ、市内の山野にすむ昆虫や、川や海辺の生き物標本を図表で説明したり、自然と人間との関わりや、地域の自然を紹介したりしています。そのほか企画展や、博物館市民講座やこども博物館講座なども不定期で開催しています。

コザ工芸館ふんどぅ

やちむんや知花花織、びんがた、竹細工などの伝統工芸品をはじめ、三線やギター、オーディオ機材などの新しいものまで、沖縄市が誇る工芸品を一堂に集め展示販売しています。一つ一つ心をこめて作られた作品を実際に見て触れることで、作り手の作品への想いが感じられます。工芸の魅力や情報を発信しながら、制作体験や実演を通して、訪れる人たちと職人が交流できる場を目指しています。

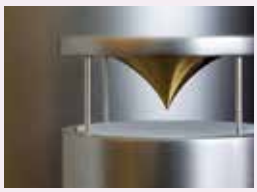

住 沖縄市中央1-11-2
☎ 098-934-2213
営 11:00～19:00
休 月曜日
12月30日～1月3日

沖縄市の「今」がわかる WEBサイト・SNS
沖縄市
メルマガ

文化財編

住 沖縄市美里3-22-1

美里村屋（ンザトゥ ムラヤー）

美里地区の公民館として1954年に美里大工の手で建てられた美里村屋。入母屋式の木造平屋は、沖縄伝統の建築技術と日本本土から伝えられた建築技術が融合した県内でも珍しい建造物です。内部は、広い一室の集会所の周囲に廊下を廻らし、西端に土間、東端に台所があります。現在でも空手教室や子ども会、青年会などの地域活動に利用されています。（国登録有形文化財）

住 沖縄市泡瀬2-1
☎ 098-939-4501
営 10:00～18:00
（社務所の営業時間）
休 無休

泡瀬ビジュル

ビジュルとは沖縄では信仰の対象とされる霊石のことで、多くは人形をした自然石です。海に浮かぶ霊石を見つけて持ち帰り、ビジュル神として石祠を建て、安置したのがビジュル信仰の始まりと伝えられています。子安（子育て・子授け）、無病息災、航海・交通の安全にご利益があるといわれています。特に子宝の神として有名で、多くの人々が子宝祈願、安産祈願に訪れています。（市指定文化財）

住 沖縄市嘉間良3-11
（比謝川沿い）

尚宣威王の墓（しょうせんいおうのはか）

尚宣威王は第二尚氏王統の始祖である尚円王の弟で、尚円王が即位すると越来間切の総地頭に任ぜられ、越来王子と称されました。1476年に尚円王が亡くなり、世継ぎであった尚真が幼かったことから、尚宣威は1477年に第二尚氏二代目の王位を継ぎました。しかし、わずか6か月で退位し、王位を尚真にゆずります。その後、越来の地に戻り、同年8月に没したとされています。

住 沖縄市美里2-19
（美里公民館南）

セークガー

堅固な石積みで、2つの取水溝と四角い形をしたのぞき穴があります。戦後に改修された記録はなく、往年の技法を伝える重要な文化財です。ヒージャーガーとともに美里集落の発祥にかかわる井泉だといわれていますが、建造年代は不明。なぜセークガーと呼ばれているのかも分かっていません。昭和初期までは住民の飲料水として使われ、洗濯場としても毎日賑わっていたそうです。（市指定文化財）

プロスポーツコラム PROFESSIONAL SPORTS COLUMN

提供：琉球ゴールデンキングス

キングス好調を維持

琉球ゴールデンキングスは、「沖縄をもっと元気に！」の活動理念の元、ホームタウン沖縄市、そして沖縄を拠点として活動している男子プロバスケットボールチームです。

2023-24シーズンも早くも２か月が過ぎました。皆さまの日頃の温かい応援のおかげで、現在キングスは12勝４敗と西地区２位に位置付けています（12月５日時点）。今後は、FIBA バスケットボールワールドカップ2023で活躍した日本代表選手を擁するチームとの対戦なども多く控えています。シーズン中盤戦も、ぜひ沖縄アリーナでより一層白熱した試合をお楽しみください。

１月20日（土）、21日（日）の宇都宮ブレックス戦は、沖縄市の魅力がたくさん詰まった「Enjoy Okinawa City Day」を開催します。まだ観戦に来たことがない皆さまやご家族、お友達と一緒にぜひ沖縄アリーナへ遊びにきてください！

提供：琉球ゴールデンキングス

お問い合わせ／観光スポーツ振興課　☎ 098-939-1212（内線3296）

第5回 沖縄市ちゅらロードパートナーズ通信

泡瀬地区にあるさざなみっこ保育園では月に１度、園児達が近所の道路沿いのゴミ拾いを行っています。園の前に地域の方が花などを植えてからはゴミのポイ捨てが減っており、園児や地域が一体となって「ゴミの分別」や「ポイ捨て禁止」の呼び掛けを行っています。

お問い合わせ／道路課　☎ 098-939-1212（内線2618）

沖縄市の「今」がわかる WEB サイト・SNS
沖縄市
メルマガ

図書館だより

定例おはなし会

絵本などの読み聞かせや手遊びなどをしています。お気軽にどうぞ!

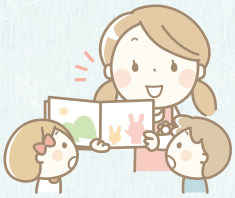

日時 1月13日(土)午後3時
- ・てんてんきょうだい(絵本)
- ・さむいときにはね(紙芝居)

1月20日(土)午後3時
おはなしボランティアゆいゆい担当
- ・じいとてんぐのとりかえっこ(紙芝居)
- ・おいしいものいただきま～す!(スケッチブックシアター)

1月27日(土)午後3時
- ・おふくさん(絵本)
- ・だんろのまえで(絵本)

場所 沖縄市立図書館　おはなしの部屋

対面朗読のお知らせ

音訳ボランティアによる対面朗読。音訳ボランティア『そよかぜ』の方々が、視覚に障がいがある方、読書が困難な方へ声でサポートします。

日　時 毎月第2金曜日
午前10時30分～11時30分

場　所 沖縄市立図書館　読書サポート室

▲▲▲
ホームページはこちら

沖縄市立図書館 ☎098-929-4919

全身の健康はお口のケアから

健康コラム

日常の忙しさから、歯の健康やメンテナンスは後回しになっていませんか?　シニア世代のやっておけばよかった事の上位に「歯の定期健診」が上がります。老化によって歯が自然に失われると思っている方も多いのですが、大きな原因は「歯周病」と「虫歯」です。

歯周病とは、歯と歯ぐきの隙間に付着した歯垢(プラーク)の中で、歯周病菌が増殖し、歯肉などの歯周組織の炎症を起こす病気です。歯周病は、35歳頃から増加していきます。

歯周病を予防する為に

デンタルフロス等の活用

●毎日歯磨きをしていても、歯と歯の間は磨き残しはどうしてもあります。そのままにしておくと歯周病や虫歯の原因になります。デンタルフロスや歯間ブラシを使用することで、磨き残しを減らすことができます。また、風邪等のウイルス感染は、「鼻・口・目」等の粘膜からウイルスが侵入することで起こります。お口を清潔にすることで、感染症を予防することもできます。

定期的な歯科受診

●毎日の正しい歯磨きをしていても、自分ではトラブルには気がつきません。年2回以上、歯医者さんで定期的な歯科検診を受け、お口の健康を心がけましょう。

市民健康課 ☎098-939-1212 (内線2241)

こちら沖縄市立郷土博物館

博物館コラム

文化財を探してみよう!

写真のような標柱や説明板を見かけたことはありませんか?　下のほうに「沖縄市教育委員会」と記載があれば、それが“文化財標柱・説明板”です。多くの方々に文化財について知ってもらうため、地域ごとや、市指定文化財等にも設置を行っています。地域ごとでは、越来、美里、安慶田、照屋、大里、そして桃原(東桃原)に設置しています。裏道や目立ちにくい場所に位置している文化財もあるので、見つけた文化財の数や、標柱・説明板から知ったことを誰かとくらべあってみるのも楽しいと思います。地域ごとの文化財は、公民館にマップの案内板がありますので、そこで場所を確認することもできます。近年は、文化財の名称や説明にルビを付けたり、可能な範囲で多言語化にも取り組んでいます。お休みの日に、ぜひ標柱・説明板を目印に文化財を探して歩いてみてください。おじいさん、おばあさんとの話題の種にもなると思います。

学芸員　大城 千明

標柱の一例

説明板の一例

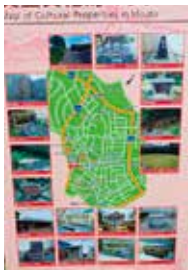
文化財マップの一例

沖縄市立郷土博物館 ☎098-932-6882

おきなわ市民カレンダー
Okinawa Citizen Calendar

1月 2024 令和6年

令和5年度の
市民集団健診は 予約制 です
予約受付窓口/市民健康課 ※要予約・定員あり(先着順)
☎098-939-3126(平日のみ)

毎月
1日は 飲酒運転の根絶運動の日
3日は ちゅらさん運動の日
第3日曜日は ファミリー読書の日

日	月	火	水
12/31 旧11/19 大安	1 旧11/20 赤口 元日	2 旧11/21 先勝	3 旧11/22 友引
7 旧11/26 赤口	8 旧11/27 先勝 成人の日	9 旧11/28 友引 8 産後ママ教室 時間/10:00～12:00 9 すこやか教室(両親学級)① 時間/13:30～15:30	10 旧11/29 先負 6 1歳6か月児健診 受付時間/12:45～14:20
14 旧12/4 先負	15 旧12/5 仏滅 5 親子deヨガ教室 時間/10:30～12:00	16 旧12/6 大安 10 離乳食スタート教室 時間/13:30～16:00	17 旧12/7 赤口 7 3歳児健診 受付時間/12:45～14:20
21 旧12/11 仏滅 5 乳児一般健診 受付時間/9:00～11:00 13:00～15:00	22 旧12/12 大安	23 旧12/13 赤口 1 市民集団健診 場所:沖縄市体育館 時間:8:00～10:30 8 産後ママ教室 時間/10:00～12:00 9 すこやか教室(両親学級)② 時間/13:30～15:30	24 旧12/14 先勝 1 市民集団健診 場所:沖縄市体育館 時間:8:00～10:30 11 離乳食ステップアップ教室 時間/13:30～16:00 1 親子リトミック体験会 時間/10:30～11:30
28 旧12/18 大安	29 旧12/19 赤口	30 旧12/20 先勝	31 旧12/21 友引 1 親子ベビーリトミック体験会 時間/10:30～11:30
2/4 旧12/25 赤口 5 乳児一般健診 受付時間/9:00～11:00 13:00～15:00	2/5 旧12/26 先勝	2/6 旧12/27 友引 10 離乳食スタート教室 時間/13:30～16:00	2/7 旧12/28 先負 6 1歳6か月児健診 受付時間/12:45～14:20

沖縄市出前児童館

ご利用日時 月～金 16:00▶18:00
対象 小学生または子と保護者 場所 各公民館
無料

月 知花・美里・センター
火 胡屋・古謝・越来
水 登川・宮里・海邦町
木 比屋根・明道・泡瀬
金 松本・中の町・池原

〈問 こども相談・健康課〉こどもの居場所づくり支援担当（内線2282）

納付期限のお知らせ 市県民税4期分 介護保険料8期分 国民健康保険料7期分 後期高齢者医療保険料7期分

納期限及び口座振替日は1月31日(水) 前日までに残高確認をお願いいたします。

木	金	土
4 旧11/23 先負 官公庁 仕事始め	**5** 旧11/24 仏滅 3 市民運動相談（成人） 時間/13:30～15:00	**6** 旧11/25 大安
11 旧12/1 赤口 2 市民健康相談（成人） 時間/14:00～16:00 7 3歳児健診 受付時間/12:45～14:20 6 親子ピラティス 時間/10:30～12:00	**12** 旧12/2 先勝 3 市民運動相談（成人） 時間/13:30～15:00	**13** 旧12/3 友引 9 すこやか教室（両親学級）③ 時間/10:00～12:00 13:30～15:30
18 旧12/8 先勝 6 1歳6か月児健診 受付時間/12:45～14:20 3 ぴょん！ぴょん！トランポリン教室 時間/10:30～12:00	**19** 旧12/9 友引 3 市民運動相談（成人） 時間/13:30～15:00 4 トランポリン教室 時間/10:30～12:00	**20** 旧12/10 先負
25 旧12/15 友引 2 子育て講座 ちいさい頃から身につけたい！さんすうの力 時間/10:30～12:00 6 親子ピラティス 時間/10:30～12:00	**26** 旧12/16 先負 4 市民健康・運動相談（成人） 時間/13:30～15:00	**27** 旧12/17 仏滅
2/1 旧12/22 先負	**2/2** 旧12/23 仏滅 3 市民運動相談（成人） 時間/13:30～15:00	**2/3** 旧12/24 大安
2/8 旧12/29 仏滅 2 市民健康相談（成人） 時間/14:00～16:00 7 3歳児健診 受付時間／12:45～14:20 3 ぴょん！ぴょん！トランポリン教室 時間/10:30～12:00 6 親子ピラティス 時間/10:30～12:00	**2/9** 旧12/30 大安 3 市民運動相談（成人） 時間/13:30～15:00	**2/10** 旧1/1 先勝 9 すこやか教室（両親学級）③ 時間/10:00～12:00 13:30～15:30

健診・健康相談

1 市民集団健診 ※予約制
場所／カレンダー内に記載
時間／8:00～10:30
問 市民健康課（内線2246）

2 市民健康相談（成人）
場所／市立図書館　まなびの部屋
時間／14:00～16:00
問（申込）／市民健康課（内線2262）

3 市民運動相談（成人）
4 市民健康・運動相談（成人）
場所／保健相談センター
時間／13:30～15:00
問（申込）／市民健康課（内線2262）

出産・こども健診・教室 等

5 乳児一般健診 ※予約制（アプリ）
場所／沖縄市役所
受付時間／9:00～11:00・13:00～15:00
・ブックスタート　時間／9:00～16:00
・子育て講座「子育ちわらべうた」時間／9:30～11:30
問 こども相談・健康課（内線2283）

6 1歳6か月児健診 ※要予約（アプリ）
7 3歳児健診 ※要予約（アプリ）
場所／沖縄市武道館（コザ運動公園内）
受付時間／12:45～14:20
問 こども相談・健康課（内線2283）

8 産後ママ教室 ※要予約
時間／10:00～12:00

9 すこやか教室（両親学級）①② ※要予約
時間／13:30～15:30
すこやか教室（両親学級）③ ※要予約
時間／10:00～12:00・13:30～15:30
問（申込）／母子未来センター
☎098-938-1103

10 離乳食スタート教室 ※要予約
11 離乳食ステップアップ教室 ※要予約
場所／沖縄市福祉文化プラザ
時間／13:30～16:00
問（申込）／こども相談・健康課（内線2284）

児童館・児童センター・各種教室

1 親子リトミック・ベビーリトミック体験会 ※要予約
親子リトミック体験会　時間/10:30～11:30
対象・定員/ひとり歩き～5歳までの子と保護者・15組
親子ベビーリトミック体験会　時間/10:30～11:30
対象・定員/6か月～よちよち歩き（抱っこ）までの子と保護者・10組

2 子育て講座 ちいさい頃から身につけたい！さんすうの力 ※要予約
時間／10:30～12:00
対象・定員／子と保護者・8組

3 ぴょん！ぴょん！トランポリン教室 ※要予約
時間／10:30～12:00
対象・定員／1歳～5歳の子と保護者・15組
問（申込）／沖縄市福祉文化プラザ児童センター
☎098-930-1695

4 トランポリン教室 ※要予約
対象・定員／就学前の子と保護者・15組
時間／10:30～12:00

5 親子deヨガ教室 ※要予約
対象・定員／生後3か月～1歳6か月までの子と保護者・15組
時間／10:30～12:00
問（申込）／沖縄市宮里児童センター
☎ 098-989-4655

6 親子ピラティス ※要予約
時間／10:30～12:00
対象・定員／生後3か月～1歳6か月までの子と保護者・8組
問（申込）／沖縄市あげだ児童館
☎ 098-934-4643

おでかけカレンダー

1	月	休館 市立図書館・市立郷土博物館・ヒストリート 1月1日(月)～1月3日(水)まで 休館 エイサー会館
2	火	
3	水	休館 エイサー会館
4	木	
5	金	**令和6年 沖縄市新年祝賀会** ● 開場/17:30 ● 開宴/18:00 ● 場所/沖縄市体育館 ● 会費/2,500円 問 沖縄市新年祝賀会実行委員会事務局 ☎098-939-1212(内線2410)
6	土	**令和6年 沖縄市消防出初式** ● 開演／11:00 ● 場所／沖縄市民会館 大ホール ● 入場料／無料 問 沖縄市消防総務課 ☎098-929-1192 **機縁 壱 はなのうち (昼)かなめの会 (夜)修の会** ● 開演／(昼)13:00 (夜)17:00 ● 場所／沖縄市民小劇場あしびなー ● 入場料／一般4,000円 中学生以下2,500円 小学生2,000円 ※当日各500円増 ※未就学児入場不可 問 シアタークリエイト ☎090-3074-8295(平日11:00～18:00)
7	日	**琉球のいきもの『エサのお話しキク科?』** ● 時間／14:00～ ● 場所／沖縄こどもの国 **新春特別企画『コザお笑い劇場』** ● 開演／16:00 ● 場所／沖縄市民小劇場あしびなー ● 入場料／一般1,000円 高校生以下500円 ※当日500円増 問 沖縄市民小劇場あしびなー ☎098-934-8487
8	月	休館 市立図書館 市立郷土博物館・ヒストリート
9	火	休館 市立図書館
10	水	休館 エイサー会館
11	木	
12	金	
13	土	**第47回沖縄市老人クラブ連合会 レクリエーション大会** ● 開演／10:00 ● 場所／沖縄市民会館 大ホール ● 入場料／無料 問 沖縄市老人クラブ連合会 ☎098-938-1250
14	日	**第46回沖縄市文化祭(歌謡部)** ● 開演／16:00 ● 場所／沖縄市民小劇場あしびなー ● 入場料／1,300円 問 沖縄市文化協会 ☎098-932-6883 **日本・世界のいきもの『マンドリルです!マントヒヒではありません』** ● 時間／11:30～ ● 場所／沖縄こどもの国 **動物1月合同バースデー!** ● 場所／沖縄こどもの国
15	月	**暮らしの中のお宝発表会** ● 開演／14:00 ● 場所／沖縄市民小劇場あしびなー ● 入場料／無料 問 介護保険課 ☎098-939-1212(内線3086) 休館 市立図書館 市立郷土博物館・ヒストリート
16	火	
17	水	休館 エイサー会館
18	木	**第40回 沖縄市社会福祉大会** ● 開演／13:30 ● 場所／沖縄市民小劇場あしびなー ● 入場料／無料 問 沖縄市社会福祉協議会 ☎098-937-3385
19	金	**あしびなーシアター『丘の上の本屋さん』** ● 開演／19日①10:30②13:30③15:30④19:00 20日①10:30②12:30③14:30④16:30 ● 場所／沖縄市民小劇場あしびなー ● 入場料／一般1,000円 学生500円(要学生証) 問 沖縄市民小劇場あしびなー ☎098-934-8487
20	土	
21	日	**第46回沖縄市文化祭(合唱部)** ● 開演／16:00 ● 場所／沖縄市民小劇場あしびなー ● 入場料／1,300円 問 沖縄市文化協会 ☎098-932-6883 **日本・世界のいきもの『チンパンジー』** ● 時間／11:00～ ● 場所／沖縄こどもの国
22	月	休館 市立図書館 市立郷土博物館・ヒストリート
23	火	
24	水	休館 エイサー会館
25	木	休館 市立図書館
26	金	**第46回沖縄市文化祭(大正琴部)** ● 開演／15:30 ● 場所／沖縄市民小劇場あしびなー ● 入場料／1,300円 問 沖縄市文化協会 ☎098-932-6883
27	土	**第46回沖縄市文化祭(童謡部)** ● 開演／14:00 ● 場所／沖縄市民小劇場あしびなー ● 入場料／1,300円 問 沖縄市文化協会 ☎098-932-6883
28	日	**陸上自衛隊 第15音楽隊 第14回 定期演奏会** ● 開演／15:30 ● 場所／沖縄市民会館 大ホール ● 入場料／無料 問 陸上自衛隊第15旅団司令部 総務課広報渉外班 ☎098-857-1155 **第46回沖縄市文化祭(古典芸能部・空手古武道部・民謡部)** ● 開演／14:00 ● 場所／沖縄市民小劇場あしびなー ● 入場料／1,300円 問 沖縄市文化協会 ☎098-932-6883 **琉球のいきもの『カンムリワシってどんな鳥?』** ● 時間／15:00～ ● 場所／沖縄こどもの国
29	月	休館 市立図書館 市立郷土博物館・ヒストリート
30	火	
31	水	休館 エイサー会館

沖縄市の「今」がわかる WEBサイト・SNS
沖縄市
メルマガ

あまはい！ くまはい！ どこ行く？

イベント & NEWS

沖縄こどもの国イベント情報♪

第19回琉球競馬ンマハラシー

琉球王府以来、約300年間にわたり行われていた琉球弧地域の伝統文化である「琉球競馬ンマハラシー」。戦争のため一時途絶えていましたが、沖縄こどもの国では地域の団体と連携し、2013年に約70年ぶりに復活させました。競技大会では、離島も含めた県内各地よりウマが集まり、人馬一体となった走りの美しさを競います。沖縄の歴史や文化を知ることができるワークショップや展示・食の出店など盛りだくさん！

- 日時　1月21日(日)11:00～16:00
  ※雨天中止(当日9時までに判断)
- 場所　水とみどりの広場

沖縄こどもの国新春初まつり2024

新年最初の開園日1月2日に干支の引継ぎ式を行います。2024年は空想の動物である辰年。辰年生まれのあの動物が登場します。動物たちへはお年玉プレゼントも♪モルモットかるた大会や無料ゲーム・ものづくりを通して動物について楽しく学べます。

- 日時　1月2(火)・3日(水)10:00～14:00
- 場所　園内各所

かんかくラボプログラム『ワンダーげんきくじ堂2024』

今年もワンダーミュージアムだけの特別なおみくじ「ワンダーげんきくじ」がやってきます☆ワンダーミュージアムに遊びに来た子ども達の絵と言葉でできた「ワンダーげんきくじ」は、くじを引いた人みんなが元気になっちゃうスペシャルなくじです。2024年のあなたをずーっと元気にしちゃう、特別な一枚を引き当てよう♪げんきくじは折り返して一年間の元気を守る「元気御守り」になります。引いたくじはその場に残さずに、お持ち帰りください。

- 料金　10円
- 期間　1月2日(火)～8日(月)9:30～17:00
  (ワンダーミュージアム開館中)
- 場所　ワンダーミュージアム地下2階　ふきぬけエリア

琉球ゴールデンキングス ホーム戦 試合日程
会場 / 沖縄アリーナ

VS　仙台89ERS
1月1日(月)試合開始18:05

VS　宇都宮ブレックス
1月20日(土)試合開始14:00
1月21日(日)試合開始14:05

VS　京都ハンナリーズ
1月27日(土)試合開始18:05
1月28日(日)試合開始18:05

VS　レバンガ北海道
2月10日(土)試合開始18:05
2月11日(日)試合開始18:05

琉球ゴールデンキングス公式ホームページ▶

オンラインサポーター・沖縄こどもの国ゆんたくコミュニティ限定配信

『マレーグマの健康管理第2弾』

沖縄こどもの国オンラインサポーター「ゆんたくコミュニティ」メンバー限定のライブ配信です。動物園の動物たちの健康管理は、種類や個体に合わせていろいろな方法でおこなっています。1月のライブ配信のテーマは、マレーグマの健康管理第2弾。前回の配信でそんなことまで!?と話題になった「採尿」についてや、11月に新しく仲間入りしたメスのマーネ、そしてマーズの近況についてもご報告します。

- 配信日時　1月13日(土)14:00～
- 月額　500円以上

詳しくはこちら▶

沖縄こどもの国 年末年始イルミネーションイベント

第28回クリスマスファンタジー

- 日時　1月2日(火)・3日(水)・6(土)～8日(月)
- 時間　16:30～21:30
- 料金　一般　前売り2,100円 当日2,400円
  4歳～中学生　前売り1,200円 当日1,400円

※いずれも入園料がかかります

お問い合わせ
― 沖縄こどもの国 ―
☎098-933-4190
休園日：毎週火曜日

＊12月30日～1月1日年末年始休
＊1月2日(火)は9:30～21:30まで開園
＊クリスマスファンタジー開催日は9:30～16:00開園

その他の情報は
公式ホームページをご覧ください。
www.okzm.jp/

沖縄市民会館	☎098-939-0022	沖縄市民小劇場あしびなー	☎098-934-8487
沖縄市立図書館	☎098-929-4919	沖縄市立郷土博物館	☎098-932-6882
エイサー会館	☎098-989-5066	沖縄市戦後文化資料展示館ヒストリート	☎098-929-2922

市民相談窓口

相談無料／相談者のプライバシーは保護されます。

相談内容	相談日時	お問い合わせ先
市民相談 日常生活における心配や悩みごと、市への意見・要望・苦情など	毎週月～金曜日 ※木曜日午後は電話相談のみ 9:00～12:00 (受付11:45迄) 13:00～17:15 (受付16:45迄)	市民相談室 ☎098-939-1212 (内線 2067・2068) ※木曜日午後の予約受付は電話のみ
法律相談 金銭・相続・離婚など法律上の困りごと(弁護士相談)	毎週木曜日 14:00～16:20 ※要予約	
行政相談 国などの行政に関する意見や要望、暮らしの中の困りごとなどの相談	毎週月～金曜日 8:30～17:15	行政苦情110番 ☎098-867-1100
ちゅうぶ司法書士総合相談センター 登記・相続・多重債務など	第2金曜日 14:00～16:00 ※要予約	沖縄県司法書士会 ☎098-867-3577
法律相談 司法書士による法律相談	第3木曜日 14:00 ～ 16:00 ※要予約 (予約受付 平日 9:00 ～ 17:00)	かけはし無料法律相談 (沖縄市社会福祉協議会内) ☎098-937-1500
成年後見専門相談 司法書士、弁護士、社会福祉士等による相談	第1木曜日 14:00～16:00 ※要予約	沖縄市社会福祉協議会 権利擁護係 ☎098-937-3385
特設人権相談所 人権に関する困りごとや日常生活の悩みごとの相談	1月4日(木) 2月1日(木) 10:00～16:00 ※予約不要・先着順	平和・男女共同課 ☎098-939-1212 (内線 4712) ※相談所は市役所1階ロビーに開設
LGBTs相談 自らのセクシュアリティや性別違和感について悩んでいる方、周りの方からの相談	第1水曜日 10:00～12:00 13:00～16:00 ※予約優先	沖縄市 男女共同参画センター 〈相談室〉 ☎098-937-0196 〈予約〉 ☎098-937-0170
女性相談 DVや家庭内での問題、離婚相談など	毎週月～金曜日 9:00～16:00 ※予約優先	こども相談・健康課 ☎098-939-1212 (内線3199)
消費生活相談 悪質商法や訪問販売、借金、契約トラブル等に関する相談	毎週月～金曜日 9:00～12:00 13:00～16:00 ※予約優先	消費生活センター ☎098-939-1212 (内線2209)
就労支援 若者、中高年、子育て世代の就労相談や職場体験などの就労支援	毎週月～金曜日 第2・4土曜日 8:30～17:30	ジョブカフェ ☎098-938-6511
就職相談 職業紹介、職業訓練の受講などの相談	毎週月～金曜日 8:30～17:15	ハローワークプラザ沖縄 ☎098-939-8010 ※雇用保険受給手続きはハローワーク沖縄
若者の就労支援 15歳以上49歳以下の若年無業者及びその家族などの相談支援(家族のみでの相談も可能)	毎週月～金曜日 第3土曜日 10:00 ～ 17:00 ※金曜日のみ 10:00 ～ 12:00	サポートステーション沖縄 ☎098-989-4224
生活困窮者自立支援 生活困窮者(生活保護に至る前)に対する就職支援等の自立支援	毎週月～金曜日 8:45～16:00	沖縄市就職・生活支援パーソナルサポートセンター ☎098-923-3624
成人健康相談 生活習慣病予防等に関する相談	毎週月～金曜日 9:00～12:00 13:00～16:00 ※要予約	市民健康課 ☎098-939-1212 (内線2237)

相談内容	相談日時	お問い合わせ先
母子健康相談 乳幼児や妊産婦の健康・子育てに関する相談	毎週月～金曜日 9:00～16:00 ※要予約	こども相談・健康課 ☎098-939-1252
子育て相談 子育ての悩み(睡眠、食事、排せつ、発達など)についての相談	毎週月～金曜日 9:00～12:00 13:00～16:00	あけぼの 子育て支援センター ☎098-933-9330
	毎週月～土曜日 9:30～16:00	たんぽぽ広場 ☎098-934-3568
家庭児童相談 子育てに関する悩みや不安、子供の発達相談、児童虐待に関する相談	毎週月～金曜日 9:00～12:00 13:00～16:00	こども相談・健康課 ☎098-939-1212 (内線3198・2285)
教育相談 心因性による不登校児童生徒の教育相談	毎週月～金曜日 9:00～16:30 ※来所相談は要予約	教育研究所 教育相談室 ☎098-931-0013
青少年・若者相談 家出、夜遊び、いじめなどの中学生までの相談	毎週月～金曜日 9:30～12:00 13:00～16:00	少年相談テレホンおきなわ ☎098-930-1355
39歳までの若者の相談	毎週月～金曜日 9:30～12:00 13:00～16:00	若者相談窓口 ☎098-933-8636
障がい当事者及び家族による相談 ピアサポーターによる悩みや困りごとの相談	毎週月～金曜日 9:30～16:30	ピアサポートセンターつなぎ ☎098-938-3485
	毎週月・火・木・金曜日 13:00～17:00	沖縄市精神療養者家族会おあしすコール ☎098-933-2011
	毎週月・水・金曜日 10:00～15:00	沖縄市手をつなぐ育成会 ☎098-939-6031

障がい者生活相談 障がい者に関する福祉サービス・在宅生活に関すること

毎週 月曜日～金曜日 9:00～17:15	相談支援事業所 あらかき	☎098-931-9244
	相談支援事業所 おきなわ	☎098-930-1703
	相談支援事業所 ふうよう	☎098-938-5443
	相談支援事業所 ナイス	☎098-955-5076

沖縄市地域型地域包括支援センター

高齢者の介護・福祉に関すること
※お住まいの行政区の担当センターへお問い合わせください。

沖縄市地域包括支援センター北部 ☎098-929-3919	池原・登川・知花・明道・松本
沖縄市地域包括支援センター中部北 ☎098-987-8025	美里・東・宮里・吉原・城前・越来
沖縄市地域包括支援センター中部南 ☎098-923-0603	嘉間良・住吉・室川・安慶田・照屋
沖縄市地域包括支援センター西部北 ☎098-988-5525	八重島・センター・中の町・胡屋・園田
沖縄市地域包括支援センター西部南 ☎098-982-2020	諸見里・久保田・山内・山里・南桃原
沖縄市地域包括支援センター東部北 ☎098-937-1100	古謝・東桃原・大里・海邦町・泡瀬第一・泡瀬第二・泡瀬第三
沖縄市地域包括支援センター東部南 ☎098-923-0553	高原・泡瀬・比屋根・与儀

沖縄市の「今」がわかる WEB サイト・SNS
沖縄市
メルマガ

おきなわ市民の皆さまへ

おしらせ

暮 暮らし　健 健康　¥ 税・保険
子 子育て・教育　募 募集・講座　催 催し

暮 NET119緊急通報システムの統合

沖縄市消防本部では、聴覚や発話が不自由な方への119番通報の一元化を図るため令和5年11月をもって「沖縄市緊急メール」を廃止し、「NET119緊急通報システム」に統合しました。

「NET119緊急通報システム」は、音声による119番通報が難しい方がスマートフォン等を使用して素早く119番通報できるシステムです。利用には登録が必要となります。詳しくは下記までご連絡ください。

問沖縄市消防本部・通信指令課
☎098-923-1426 FAX098-983-4632
✉a92tuusin@city.okinawa.lg.jp

暮 おむつ代の医療費控除事項証明書

沖縄市で要介護認定を受けている寝たきりの方に対し、確定申告に使用する「おむつ代の医療費控除事項証明書」を発行できる場合があります。

対象者　おむつ代の医療費控除を申請するのが2年目以降の方で、おむつを使用したその年に作成された主治医意見書で下記の2点が確認できる方
①寝たきり度B1～C2
②尿失禁の発生可能性あり
※要介護認定の有効期間が13か月以上の場合は、前年または前々年に作成された主治医意見書を参照することも可能です。

注　意　初めて申請する方は、医師が発行する「おむつ使用証明書」が必要となります。かかりつけ医にご相談ください。

問介護保険課(内線3170)

暮 事業者のみなさま 障がいのある人への合理的配慮を行いましょう

●障がい者差別解消法の改正により、令和6年4月1日から事業者の合理的配慮の提供が義務化されます。

障害者差別解消法とは障害のある人もない人も、すべての人がお互いの人格や個性を尊重しながらともに生活できる社会の実現に向けて、障害を理由とする差別の解消を目的としている法律です。障がいのある人に対する「不当な差別的取り扱い」と「合理的配慮の不提供」が禁止されています。
※個人事業者や非営利事業も対象です。

詳しくはこちら▶
市公式ホームページ

●相談窓口(障がい福祉課 権利擁護担当)
問 障がい福祉課(内線3164・3212)
FAX 098-939-7739
✉skenriyougo@city.okinawa.lg.jp

暮 20歳になったら国民年金

日本国内にお住まいの20歳以上60歳未満の方は、国民年金への加入が法律で義務付けられています。

■国民年金加入のお知らせ

20歳になった方には、日本年金機構から「国民年金加入のお知らせ」「基礎年金番号通知書」「国民年金保険料納付書」等が届きます(厚生年金保険に加入している方を除く)。

≪大切に保管してください≫

「基礎年金番号」は、国民年金・厚生年金保険・共済組合の公的年金制度で共通して使用する「一人に一つの番号」です。

「基礎年金番号通知書」は、加入する年金制度の変更手続き(国民年金⇔厚生年金保険)や年金の請求手続きなど一生をとおして使用しますので、大切に保管して下さい。

≪20歳時点で配偶者の扶養になっている方≫

厚生年金保険・共済組合等に加入している方の扶養となっている方は、配偶者の勤務先に連絡し、国民年金第3号被保険者の手続きをして下さい。

■「老後のため」だけではなく、将来の大きな支えとなります。

国民年金は、老後のための「老齢年金」のほか、若くても万が一の時には「障害年金」や「遺族年金」が受け取れます。ただし、必要な手続きを行わず、保険料を未納のまま放置すると、これらの年金が受け取れなくなる場合があるので注意しましょう。

■経済的に保険料の納付が難しいときは

「学生納付特例制度」や「免除・納付猶予制度」があります。保険料を納められないときは、必ずこれらの申請をしてください。

◎日本年金機構では、ホームページやX(旧Twitter)にて国民年金のメリットや手続き等の年金に関する情報を分かりやすく発信しています。ぜひご覧ください。

▲日本年金機構 ホームページ

▲日本年金機構 公式X(旧Twitter)

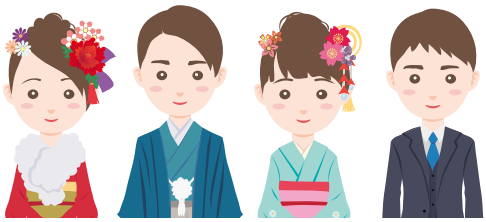

問コザ年金事務所 ☎098-933-2267
市民課 国民年金担当(内線2133・2134)

暮 令和6年度 償却資産申告

令和6年1月1日(賦課期日)時点で、沖縄市内に事業の用に供することができる償却資産(土地及び家屋以外の資産)を所有している個人又は法人は申告が必要です。期限内の申告をお願いします。

申告期間 1月4日(木)～31日(水)期限遵守
※平日のみ

受付時間 午前8時30分～正午、午後1時～5時

申告場所 資産税課

※窓口受付のほか、郵送及び電子申告が可能です。

※控用が必要な場合は各自でご用意の上、提出してください。

申告していただく償却資産

・令和5年1月2日から令和6年1月1日までに増加(取得)及び減少(廃棄・移転等)した資産

・令和5年1月1日以前に取得し、現在も所有している資産(事業用として設置した太陽光発電設備も償却資産の対象となり、申告が必要です。)

<その他申告等について>

1. 次の場合は、資産税課へ各種申告書の提出をお願いします。

申告していただく内容	必要となる申告書
現在、所有している家屋を取り壊した場合	滅失申告書
新築、増築された建物を登記していない場合	家屋申告書
建物の用途を変更した場合	家屋申告書
未登記家屋の売買、相続、贈与があった場合	所有者変更願
固定資産の所有者が亡くなっており、相続手続きが完了していない場合	相続代表者指定届
市外にお住まいの方で、納税管理等が困難な場合	納税管理人指定届

2. 次に係る諸証明交付を代理人が申請する場合は、委任状が必要となります。
・所得(市県民税関係証明)
住民票が別世帯の方は委任状が必要です。
・資産(資産税関係)
名義人本人からの委任状が必要です。

▲詳しくはこちら

問資産税課(内線2252・2253)

沖縄市の「今」がわかる WEBサイト・SNS
沖縄市
メルマガ

暮 障害者控除に伴う認定書交付

令和６年度の確定申告等で税の所得控除が受けられる「障害者控除対象者認定書」を交付します。

対 象 者　満65歳以上で、身体の障害または認知症の状態が一定の基準に該当すると認定された方

●認定書の発送に関して

窓口の混雑を避けるため、対象となる方には「障害者控除対象者認定書」を1月下旬に発送いたします。

発送対象　令和５年度の介護保険料の所得段階が第4段階～第13段階までの方（令和５年度市県民税が課税されている方）

●窓口申請に関して

発送対象者以外の方で、確定申告等の際に必要な方は、1月４日以降に介護保険課で申請手続きをしてください。

必要書類　申請者の身分証明書（マイナンバーカード・運転免許証・健康保険証等）

・本人や親族以外の方からの申請は、委任状が必要です。
・申請書は、窓口配布のほか、市公式ホームページに掲載しています。

●交付申請が不要な方

既に障害者手帳（身体・精神）や療育手帳の交付を受けている方

※手帳を提示することで障害者控除が受けられるため、申請不要です。

備　　考　所得税法や地方税法では、障害者手帳（身体・精神）や療育手帳などの交付を受けていない方でも「これに準ずる者」として認定を受けた場合には「障害者控除」として所得税・住民税の所得控除を受けることができます。

▲詳しくはこちら

問介護保険課（内線2085・3145）

暮 確定申告会場の設置期間

令和５年分の確定申告会場（イオンモール沖縄ライカム）の設置期間は以下となります。

設置期間　2月16日（金）～3月15日（金）

問沖縄税務署 ☎098-938-0031

暮 確定申告に関する税務相談はチャットボットをご利用ください

国税庁ホームページにおいて、令和5年分の確定申告に関する税務相談チャットボットを次の日程で開始します。

所得税の確定申告　1月4日（木）から
消費税の確定申告　2月上旬から

税務相談
チャットボット▶

問沖縄税務署 ☎098-938-0031

暮 スマホやパソコンによる確定申告書の作成

沖縄税務署では、自宅ICT（スマホやパソコン）による確定申告書の作成・送信を推奨しています。確定申告会場は、非常に混雑するのでマイナンバーカード方式による電子申告をお試しください。

なお、確定申告会場には「入場整理券」が必要です。LINEアプリから「国税庁」を友だち追加していただくと、申告書の作成や入場整理券の入手、国税庁配信動画を見ることができます。

▲友だち追加はこちら

問沖縄税務署 ☎098-938-0031（音声案内「1」を選択）

暮 マイナンバーカードの休日及び平日夜間交付

平日開庁時間内に市役所へ来庁できない方は休日交付又は平日夜間交付をご利用ください。

日　時
1月10・17・24・31日(水) 午後5時15分～7時30分
1月7日(日)・27日(土)　午前9時00分～11時30分
場　所　市役所 1階 市民課

問市民課(内線3128)

暮 マイナンバーカード出張申請受付

マイナンバーカードの申請がお近くの自治会等で実施できます。
※申請済みの方のマイナンバーカード受取は市役所です。

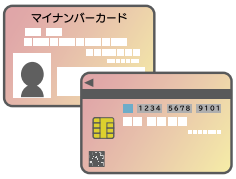

日付・場所
①1月 6日(土) 高原自治会
②1月14日(日) 山内自治会
③1月20日(土) 比屋根自治会
④1月27日(土) 南桃原自治会
⑤2月 3日(土) イオンモール沖縄ライカム 3階 フードコート前 ステージエリア
⑥2月 4日(日) イオンモール沖縄ライカム 3階 フードコート前 ステージエリア

時　間　①～④:午前9時30分～11時30分
⑤⑥:午前10時～午後6時
対　象　沖縄市民かつマイナンバーカードを作成したことがない方

詳しくはこちら▶
市公式ホームページ

問市民課 マイナンバーカードプロジェクトチーム室
(内線5202・5203)

暮 PM2.5にご注意ください

「PM2.5」は大気中に浮遊する非常に小さな粒子のことです。
例年、冬季から春季にかけて濃度が上昇する傾向がみられます。濃度が一時的に高くなった場合でも、直ちに健康への重大な影響があるというわけではありません。しかし、子どもや高齢者、呼吸器系等に持病のある方等は、のどが痛くなるなどの症状がみられる場合もあります。
外が白くぼやけている(煙霧等)場合には、マスクを着用する、外出を控えるなど予防策をおとりください。

問沖縄県環境保全課 ☎098-866-2236

暮 テレビの「受信障害」対策がはじまっています

令和6年1月18日(予定)より沖縄市地区一部地域において、携帯電話の新しい電波利用を開始します。開始に伴い、テレビ映像に影響の出る可能性がある地域に11月以降に以下のようなチラシが配布されます。

影響が出た場合は一般社団法人700MHz(メガヘルツ)利用推進協会より委託を受けた対策員が回復作業を行います。以下のコールセンターまで連絡をお願いします。
※回復作業は協会負担にて実施する為、費用を請求することは一切ありません。

詳しくはこちら▶

問700MHzテレビ受信障害対策コールセンター
☎0120-700-012(午前9時～午後10時 年中無休)
※IP電話等で上記電話番号につながらない場合は
☎050-3786-0700(有料)までおかけ下さい。

健 今年度最後の集団健診

集団健診は予約制(先着順)です。ご希望の方はお早めに申し込みをお願いします。

日　　程　1月23日(火)・24日(水)
場　　所　沖縄市体育館
申込方法　窓口・電話・ホームページ
(定員に達し次第締切)

※2週間前までに予約した方には事前に健診キットを郵送します。

▲予約や詳細はこちら

問 市民健康課(内線2245・2246)

健 コロナウイルスワクチン接種

初回接種を完了した生後6か月以上のすべての方を対象に、オミクロン株XBB対応ワクチンによる新型コロナワクチンの追加接種(令和5年秋開始接種)を行っています。年度末は混み合うことが予想されますので、接種を希望される方は、早めにご予約をお願いします。

期　　間　3月31日(日)まで
予約方法　WEB・電話・窓口
お手元に接種券を準備した上でご予約下さい。

※接種券を紛失した方は、下記コールセンターまでお問い合わせください。

問 沖縄市新型コロナウイルスワクチン接種予約・相談コールセンター 市役所 地下1階 売店となり
☎098-923-2401(平日のみ 午前8時30分～午後5時)

▲WEB予約はこちら

▲市内医療機関について(市公式ホームページ)

健 高齢者インフルエンザ予防接種

高齢者インフルエンザ予防接種を無料(全額公費負担)で受けることができるのは、**令和6年2月29日**までです。希望される方は早めにご自身で医療機関へ予約し、接種をお願いします。

対 象 者　接種当日に沖縄市に住民登録がある下記の方
①65歳以上の方
②60歳～65歳未満で、心臓・腎臓・もしくは呼吸器の機能、またはHIVにより免疫の機能に重度の障害がある方
(身体障害者手帳1級程度の方)

接種回数　1回
接種場所　指定医療機関

※接種時に必要な予診票は、各指定医療機関に用意されております。

▲詳しくはこちら

問 こども相談・健康課 予防係(内線2232・2233)

健 HPVワクチン接種費用の払い戻し

HPVワクチン(子宮頸がん予防ワクチン)の接種を個別にお勧めする取り組みが控えられていた時期(平成25年～令和3年)に、定期接種の機会を逃した方が、定期接種の年齢を過ぎて自費で接種した場合、接種した回数分の費用を払い戻します。

対象者　次の項目**全て**該当する方。
①令和4年4月1日時点において沖縄市に住民登録がある方
②平成9年4月2日生～平成17年4月1日生の女性
③HPVワクチンの定期接種を16歳となる日の属する年度末まで3回の接種を完了していないこと
④17歳となる日の属する年度の初日から令和4年3月31日までに、2価(サーバリックス)および4価(ガーダシル)ワクチンの任意接種を自費で受けた方
⑤償還払いを受けようとする接種回数分について、HPVワクチンのキャッチアップ接種を受けていない方

申請期限　令和7年3月31日(月)まで

▲詳しくはこちら

問 こども相談・健康課 予防係
(内線2232・2233)

募 合同街頭指導ボランティア募集

各校区の青少年指導員を中心に、夜間の時間帯に地域を巡回し子ども達の帰宅を促す声かけを行います。子ども達を守り育てるために、地域の皆さんの参加をお待ちしています。

日　　時　毎月第3金曜日 午後9時～11時
※夜9時集合 ※雨天中止

場　　所

校　区	集合場所
越来中学校	越来中学校 駐車場
安慶田中学校	安慶田中学校 玄関前
コザ中学校	諸見小学校 体育館前
山内中学校	山内中学校 体育館前
美里中学校	美里中学校
美東中学校	高原小学校 駐車場
宮里中学校	宮里中学校
沖縄東中学校	サンエー泡瀬衣料館前

申 込 方 法　事前申し込み不要
持　ち　物　懐中電灯

問 沖縄市青少年センター ☎098-930-1336

募 沖縄市観光PR Instagram プレゼントキャンペーン

応募いただくと、沖縄市内のホテル宿泊券やFC琉球の観戦チケット、TESIOのソーセージ・ワインセットなどを抽選でプレゼントします。

応募期限 2月18日(日)まで
対　　象 誰でも参加可能
当 選 数 16組
応募方法 〈STEP1〉
沖縄市運営アカウント(@koza_girls)をフォロー
〈STEP2〉
本キャンペーン投稿(11月21日の投稿)に「♥」とコメント

@koza_girls

▲Instagram

問 観光スポーツ振興課(内線3297)

募 沖縄市民平和講座 まちまーい～平和のタネを探す旅～

私たちの住む沖縄市にはどんな歴史があるのでしょうか。街を歩いて歴史をひも解き「平和のタネ」を探します。親子での参加も大歓迎です。

講　　師 沖縄市観光物産振興協会 まちまーいガイド
日　　時 1月27日(土) 午前10時30分～正午
集合場所 コザミュージックタウン 1階 広場
対　　象 市内在住・在勤・在学の方
定　　員 15人 ※先着順・要申込
申込期間 1月4日(木)～19日(金)
申込方法 電話・申込フォーム
※ホームページの注意事項等をご確認のうえお申込みください。

問 平和・男女共同課(内線2217)
☎098-929-3147
✉a32heiwa@city.okinawa.lg.jp

▲詳しくはこちら

募 暮らしの中のお宝発表会

地域の支え合いの大切さが理解できる講座と発表会です。何気なく行われている支え合いを「沖縄市暮らしの中のお宝」として認定し、市長より表彰します。

講　　師 池田 昌弘 氏
(全国コミュニティライフサポートセンター)
日　　時 1月15日(月) 午後2時～4時
(午後1時30分受付開始)
場　　所 沖縄市民小劇場あしびなー
(沖縄市中央2-28-1 BCコザ3階)
対　　象 市内在住・在勤の方
定　　員 200人 ※先着
申込期限 1月12日(金) 午後5時まで
申込方法 メール・電話
メールの件名に「沖縄市暮らしの中のお宝発表会申込」、本文に①氏名(ふりがな)②ご連絡先③団体名(団体で参加される場合)を記入し、送信ください。

問 介護保険課 (内線3090)

▲申込はこちら

募 LGBTQ・性の多様性 企業向け社員研修

多様性を尊重し、だれもが働きやすい職場へ。参加企業大募集！申込企業限定の期間限定アーカイブ配信もあります。

講　　師 竹内 清文 氏
(特定非営利活動法人レインボーハートokinawa 理事長)
日　　時 1月23日(火) 午後4時～5時30分
場　　所 沖縄商工会議所
対　　象 沖縄県内の企業経営者・管理者・従業員
申込方法 申込みフォーム・メール

問 特定非営利活動法人
レインボーハートokinawa
✉rainbowheartokinawa@gmail.com

▲申込みフォーム

募 親子教室

■親子わくわく運動遊び

お子様が運動やスポーツを好きになるきっかけを作る、遊びながら参加できる親子スポーツ教室です。

講　　師　サンビスカス沖縄運動遊び指導員
日　　時　1月20日(土) 午前10時～11時30分
場　　所　沖縄市多目的運動場(コザ運動公園内)
対　　象　市内4歳～小学校3年生までのお子様とその保護者
参 加 費　保険料100円／人
定　　員　先着12組
持 ち 物　室内シューズ・飲み物
申込期限　1月18日(木)まで

■親子ボール遊び教室

楽しくボール遊びをたくさん行うことでスポーツが得意になる教室です。

講　　師　サンビスカス沖縄運動遊び指導員
日　　時　1月27日(土) 午前10時～11時半
場　　所　沖縄市多目的運動場(コザ運動公園内)
対　　象　市内4歳～小学校3年生までのお子様とその保護者
参 加 費　保険料100円／人
定　　員　先着12組
持 ち 物　室内シューズ・飲み物
申込期限　1月25日(木)まで

■親子ストレッチ講習会

姿勢を正しく保ち、体の柔軟性を高めることでケガの予防やパフォーマンスのアップができるようになります。無料で受講できる体験型の講習会ですので、ぜひお早めにお申し込みください。

講　　師　石川 大輔 氏
(日本スポーツ協会公認アスレティックトレーナー)
日　　時　1月27日(土) 午後4時～5時30分
場　　所　沖縄市武道館会議室・指導員室
対　　象　小学校1年生～小学6年生までのお子様とその保護者
参 加 費　無料
定　　員　先着12組
持 ち 物　飲み物・ノート・筆記用具
申込期限　1月25日(木)まで

募 ニュースポーツ体験教室

ニュースポーツは、障がいの有無に関わらず「誰でも簡単に、楽しく行えるスポーツ」です！ニチレクボール(投げる版カーリング)やディスゲッター(ディスク版ストラックアウト)、わなげやディスクゴルフなど他にもさまざまなニュースポーツが楽しめる体験教室です。

日　　時　1月20日(土) 午後2時～3時30分
場　　所　沖縄市多目的運動場(コザ運動公園内)
対　　象　小学生以上の方
参 加 費　保険料100円／人
定　　員　先着30人
持 ち 物　室内シューズ(お持ちでない場合は裸足も可能)・飲み物
申込期限　1月18日(木)まで

募 シニア(高齢者)向け

■免疫力アップ健康体操教室

適度な運動を行いながら免疫力を高める健康体操教室です。

講　　師　島袋 晴美 氏(健康運動実践指導士)
日　　時　1月18日(木)・25日(木) 午後2時～3時
場　　所　沖縄市多目的運動場(コザ運動公園内)
対　　象　60歳以上の男女
参 加 費　保険料100円／回
定　　員　先着20人
持 ち 物　飲み物・室内シューズ・運動のできる格好
申込期限　1月16日(火)まで

【共通項目】
申込方法　電話・LINE
問 サンビスカス沖縄
(平日のみ午前9時～午後5時)
☎098-989-4695

▲申込はこちら

募 初心者向け糸掛けアート体験講座(4回講座)

板に打ち込んだ針(ピン)に糸をかけて模様を作っていくアートです。たくさんの色の糸を使って模様を作ります。

日　　時　2月8日、15日、22日、29日 木曜日
午後1時30分～3時30分
講　　師　川上 忍 氏
(JACAアロマカラーインストラクター)
定　　員　15人(抽選)
申込期限　1月22日(月)まで
受 講 料　無料
材 料 費　1,000円(事前のお支払い)
対　　象　市内在住・在勤の18歳以上
場　　所　沖縄市立中央公民館(研修室)

問 沖縄市立中央公民館
☎098-894-6129
FAX:098-939-0035
✉tykoum@city.okinawa.lg.jp

▲申込はこちら

募 沖縄市文化財講座 ～越来グスクと琉球の歴史～

かつて沖縄市にあった越来グスクの実態と往時の姿を再現し、古琉球の歴史の流れのなかでその歴史的意義を探ります。

講　　師　上里 隆史 氏（琉球歴史家）
日　　時　1月21日(日) 午後2時～4時
場　　所　沖縄市民会館 中ホール
定　　員　200人程度（申込不要・入場無料）

問 沖縄市立郷土博物館(電話098-932-6882)

募 沖縄市保育施設等就職説明会

沖縄市内の保育施設等への求職希望の方向けに就職説明会を開催します。一度に複数の施設からお話を聞くことができますので是非ご参加ください。

日　　時　2月3日(土) 午後1時～3時
場　　所　沖縄市民会館

問 株式会社琉球新報開発
☎098-865-5270

▲詳しくはこちら

募 沖縄アリーナ ヨガ教室

ヨガはポーズと呼吸法、そして瞑想を組み合わせることによって心身ともにリラックスさせることができます。運動に自信がない方でも気軽にご参加いただけます。

講　　師　飯星 りんか 氏 、石井 美沙 氏
（インド政府公認ヨガインストラクター）
日　　時　1月22日・29日／2月5日・12日／3月18日・25日
月曜日 午前10時～11時
場　　所　沖縄アリーナ(ダンススタジオ)
対　　象　年齢制限なし。どなたでもご参加いただけます。
定　　員　8人／日
参 加 料　**沖縄市民:750円／回**
一般:1,500円／回
申込期間　随時募集 ※先着順
申込方法　沖縄アリーナホームページ内の予約サイトより申し込み

問 沖縄アリーナ ☎050-5444-1478

▲詳しくはこちら

募 キッズクッキング

■恵方巻き・節分汁・鬼さん蒸しパン

講　　師　市民健康課 管理栄養士
日　　時　2月3日(土) 午前10時～午後12時半
場　　所　沖縄市福祉文化プラザ
対　　象　市内在住の小学生
定　　員　16人
申込期限　1月17日(水)まで

募 ひとりぐらし(自炊)料理教室

簡単に作れるレシピを一緒に作りませんか？

日　　時　①2月10日(土) 午前10時～午後12時30分
②2月23日(金) 午前10時～午後12時30分
場　　所　①沖縄市福祉文化プラザ ②社会福祉センター
対　　象　市内在住の18歳以上で進学・就学を予定している方(お友だち同士との参加・2回受講も歓迎です!)
定　　員　①16人 ②12人
申込期限　1月24日(水)まで

【各教室共通】
講　　師　市民健康課 管理栄養士
申込方法　電話

問 市民健康課(内線2242)

募 沖縄市ゲートキーパー養成研修 「死にたいと言う人にどう対応するか?」

講　　師　大鶴 卓 氏（琉球こころのクリニック院長）
日　　時　1月11日(木) 午後3時30分～5時
（受付:午後3時）
場　　所　市役所 地下2階 大ホール
対　　象　市民・市内在勤の方
定　　員　50人 ※先着順
申込方法　電話・FAX・メール
①参加者氏名 ②連絡先を記載
申込期限　1月5日(金)まで

▲申込メール

問 障がい福祉課 管理係 古謝・比嘉(内線3164・3212)
FAX:098-939-7739
✉ a41kanri@city.okinawa.lg.jp

沖縄市の「今」がわかる WEB サイト・SNS
沖縄市
メルマガ

募 認知症の人と家族の会 優しい認知症ケア「ユマニチュード」

「ユマニチュード」とは、フランス語で「人間らしさ」を意味します。一方的にあたえるケアではなく、お互いにひとりの人間として尊重して認知症ケアをする技法です。

講　師　八部 千尋 氏(認知症の人と家族の会 世話人)
日　時　1月26日(金):前編　2月9日(金):後編
両日、午後1時～3時
場　所　沖縄市社会福祉センター 2階 会議室
定　員　10人(認知症介護をしている方優先)
申　込　1月4日(木)から電話にて受付開始

問 介護保険課(内線3091)

募 男女共同参画センター講座

■性の多様性講座

いろいろ家族～わたしたちの未来を考えよう～

セクシュアリティ(性のあり方)に関わらず、人生を共にしたい大切な人と安心して暮らすことについて考えてみませんか?

講　師　宮城 里沙 氏(糸満市立西崎小学校教諭)
日　時　1月30日(火)午後2時～3時
場　所　市役所 地下2階 大ホール
対　象　関心のある方ならどなたでも

■じぶんファーストな生き方講座

～新しい時代の自分の働き方・生き方～

「本来の自分らしさ」「大切にしたいこと」を見つけ、これからの自分の働き方や生き方を見つける小さな一歩を踏み出してみませんか?※グループワークあり

講　師　安里 真由美 氏
(マル.キャリ.オフィス/国家資格キャリアコンサルタント)
日　時　1月19日(金)・1月26日(金)午後6時～8時
※全2回の講座ですが1回のみの参加も可能です
場　所　沖縄市男女共同参画センター 3階 会議室
(沖縄市住吉1-14-29)
対　象　市内在住・在勤・在学の方

【各講座共通】

定　員　30人/日　※先着順・申込必須
申込期間　講座前日の午後4時まで
申込方法　電話・メール・申込フォーム　▲申込フォームはこちら
☎098-894-6175
✉a32sankaku@city.okinawa.lg.jp

問 平和・男女共同課
沖縄市男女共同参画センター(内線4711)

募 絵本講座

乳幼児期の子どもの発達や、保護者、保育者との関わり、絵本の理論・選書や読み聞かせの実践について学んでみませんか。

日　時　1月27日(土):廣瀬 真喜子 氏
(沖縄女子短期大学 児童教育学科教授)
2月10日(土):大城 勇輝 氏(臨床心理士)
2月24日(土):上地 美智代 氏
(沖縄市立図書館職員、絵本専門士)
午後2時～4時
場　所　市立図書館 まなびの部屋
対　象　絵本に興味・関心のある方
(市内在住・在勤の方優先)
原則3回の講座を全て受講できる方
定　員　30人 ※1歳以上託児あり(6人)
申込方法　図書館メインカウンターまたは電話にて受付
申込期限　1月31日まで

問 市立図書館 ☎098-929-4919

募 応急手当講習会

対象者
市内在住・在勤の方

開催場所	沖縄市消防本部(沖縄市美里5-29-1)　※受講料無料			
講習名	普通救命講習会Ⅰ(3時間)	普通救命講習会Ⅲ(3時間)	eーラーニング実技講習Ⅰ(2時間)	eーラーニング実技講習Ⅲ(2時間)
定員	20人	20人	20人	20人
1月の日程	●14:00～17:00 11(木) 18(木) 25(木) ●9:00～12:00 13(土)	●14:00～17:00 16(火) 30(火) ●9:00～12:00 27(土)	●14:00～16:00 9(火)	●14:00～16:00 23(火)

応急手当講習会のご案内▶(市公式ホームページ)

問 沖縄市消防本部 警防課 ☎098-929-0900

催 令和６年沖縄市消防出初式

式典と展示訓練・車両展示・各種消防ミニ体験などを行います。

日　　時　1月6日(土)
午前11時～午後1時
場　　所　沖縄市民会館(大ホールほか)
問 消防総務課(内線4300)

催 ヒストリート企画展「新収蔵品展」

平成31年4月～令和5年9月にかけて、多くの市民等から寄贈いただいたモノ資料や写真、文献等を紹介します。寄贈資料を広く皆様にご覧いただくことで、戦後の沖縄を知る機会になれば幸いです。

日　　時　2月4日(日)まで
午前10時～午後6時(月・祝休館)
場　　所　沖縄市戦後文化資料展示館ヒストリート 2階
問 総務課市史編集担当(内線2272・2273)

催 琉球國祭り太鼓40周年記念公演「開鐘」

1982年に泡瀬の青年達が夢見たエイサー太鼓。新たな時代の新たな感動を！来る2月11日、沖縄市民会館にて40周年記念公演を開催。いのちときめく青春の一打！
ぜひご覧ください。

料　　金　全席自由席
前売：2,000円　当日：2,500円
主　　催　琉球國祭り太鼓
共　　催　特定非営利活動法人
まちづくりNPO コザまち社中
▲詳しくはこちら

問 琉球國祭り太鼓事務局
✉40th-info@ryukyukokumatsuridaiko.com

催 保護者向け講演会
～子どもの就職のために今、親ができること～

社会の変化とともに就職活動が変化し、現在の就職活動はどうなっているのか、何が必要なのか理解を深め、親としてどのように子どもの就職活動をサポートできるのかを考えます。

講　　師　松堂 美和子 氏(キャリアデザイン研究所代表)
日　　時　2月10日(土)午後1時30分～3時
場　　所　オンライン開催(Zoomウェビナー)
※後日メールにて視聴方法を送ります。
対　　象　子どもが就職活動を控えている保護者ならびに教職員（高校・専門学校・短大・高専・大学）
定　　員　100人
参 加 費　無料(事前予約制)
申込期限　2月5日(月)まで
申込方法　電話・申込フォーム
▲申込フォーム

問 沖縄県キャリアセンター(担当：増、與那覇)
☎098-866-5465

催 泡瀬ビジュル正月参拝等のご案内

■社務所（千秋堂）の縁起物取扱い日時

1月1日(月)	午前 0時～午後10時
1月2日(火)・3日(水)	午前 7時～午後10時
1月4日(木)以降	午前10時～午後 6時(通常通り)

泡瀬ビジュルの参拝は、通常通り24時間可能です。ご不便をおかけしますが、ご理解とご協力をお願いいたします。

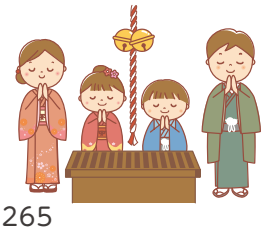

問 泡瀬復興期成会 ☎098-939-6265
千秋堂 ☎098-939-4501

催 コザ工芸館ふんどぅピックアップ展

2024年新春の展示は、500年に及ぶ琉球古典紅型の伝統を継承、独自の技法と現代アートのエッセンスを加えた作品群で高い評価を得る、沖縄県工芸士・金城宏次染工房を取り上げます。
金城氏と県出身現代美術家・照屋勇賢氏との紅型コラボ作品は、ロンドンの大英博物館にも収蔵され大きな話題となりました。アメリカ文化が色濃く残る地元・沖縄市の原風景をモチーフに、Aサインやドル紙幣など異国情緒あふれる雰囲気と鮮やかな色彩が特徴の「コザシリーズ」を中心に、デザインをシルクスクリーン技法で再現したTシャツやエコバッグほか、多数の作品を取り揃えてお待ちしています。

日　　時　1月4日(木)～2月6日(火)
午前11時～午後7時(月曜定休)
場　　所　コザ工芸館「ふんどぅ」
(沖縄市中央1-11-2)
▲詳しくはこちら

問 沖縄市工芸産業振興会(コザ工芸館ふんどぅ)
午前11時～午後7時 ☎098-934-2213
✉fundoukan@gmail.com

沖縄市市制施行 50 周年記念キャッチフレーズ
「あざやかに交ざり会う 50年　チャンプルー沖縄市」

沖縄市市制施行 50 周年記念ロゴマーク

市民投票実施中

投票期間　2023.12.11(月)～ 2024.1.19(金)

■投票要件：沖縄市民（市内在勤・在学者含む）であること
一人につき、１投票とする

■投票方法：①市役所等に設置している投票箱に投函
※投票箱等設置場所：市役所１階 待合ホール、
農民研修センター、市立図書館、福祉文化プラザ

②市公式ホームページ内の投票フォームへの入力

▲詳しくはこちら

お問い合わせ／政策企画課 企画担当（内線：2329）

編集後記

Editor's Note

あっという間に1月号です。広報紙は紙面の都合上、文字数や掲載写真数などが制限されます。市公式LINEやFacebookでは、広報紙に掲載しきれなかった記事や写真等も掲載しています。ぜひのぞいてみてください。（夏）

かっこいいスーパーカーや歴代の名車が展示されたオキナワモーターショーを取材。新しいものが次々と登場する時代ですが、旧車のカスタムカーを見るとなんだか懐かしくほっとした気持ちになりました。（島）

選ぶとは同時に何かを失う事だという。けれど、いつも失う事ばかり惜しんで立ち止まる。なくしものを恐れずに、冒険に出られる強い心が持てるのはいつだろう。新たな出発の1年を、私はどんな未来にしよう。（莉）

音のおもちゃばこ!音楽って楽しいね♪いきいき子育て交流会を取材しました。小さな頃から生演奏の音楽に触れて、歌ったり踊ったりと自由に音楽を楽しむ姿。感性を豊かにするとても素敵なイベントでした。（亜）

毎年恒例の交通救助訓練は、パブリックレッカー社の協力のもと実施。訓練のため車両を用意したり、事故状況を再現したり、物心両面からの貴重な協力により市民の生命財産を守る訓練が実施できました。（根）

干支は辰年ですが、今年はどんな1年になるだろう?　毎年あっという間に年末になり1年が終わっている気がします。年齢を重ねると時間が過ぎるのが早く感じると言いますが、年々早くなっているのを感じています。（仲）

防災行政無線

防災行政無線が聞き取れなかった場合は、電話（フリーダイヤル）で確認することができます。ぜひ、ご利用ください。

0120-0978-99（オキナワ キュウキュウ）

お問い合わせ／防災課
（内線2047・2349）

ラジオ広報

「ハイサイ沖縄シティ」
FMコザ(76.1MHz)
毎週 月曜～金曜日
午前 9時～9時10分

「沖縄市だより」
オキラジ(85.4MHz)
毎週 月曜～金曜日
午後 2時50分～3時

10言語対応「広報おきなわ」デジタルブックで配信中!

無料　FREE APP

Delivering Multi Languages!

広報おきなわ 多言語

This Public relations magazine can be read in 10 languages

- ブラウザでもアプリでも、スマホやタブレットで読める
- 読みやすい UD フォントで表示し、サイズも調整できる
- 動画や写真も楽しめる
- 10言語で読める・聞ける（音声読み上げ対応※）

※【音声読み上げ】ブラウザによっては対応していない場合があるため、専用ビューア「Catalog Pocket（カタポケ）」《無料》をご利用ください。

※広報おきなわ１月号に掲載の内容は、荒天などのため、日程変更・中止になる場合があります。あらかじめご了承ください。

マチイロ　マイ広報誌　子育て　健康

おきなわ No.595
2024 JAN 1

第47回 沖縄市 産業まつり

～ちむどんどん数ある名品ここにあり～

2024.1/13(土)～1/14(日)
午前10時～午後6時
場　所：コザ運動公園
（沖縄市体育館・沖縄市多目的運動場および周辺駐車場）

JTA協賛
抽選会
那覇-石垣、那覇-宮古
往復ペア航空券各一組
他、豪華景品が
当たる！！

地域間交流ブース
豊中市・米沢市
東海市・阿智村
最上広域

物産品
工芸品

工芸体験
お仕事体験

新商品アワード
受賞品の販売

アジア最強の
縁結びの神様
「月下老人」

企業PR

キッチンカー
屋台

沖縄市産業まつり 検索

産業まつり会場：コザ運動公園

主　催：沖縄市産業まつり実行委員会

【構成団体】　沖縄市・沖縄商工会議所・（一社）沖縄市観光物産振興協会
沖縄県農業協同組合コザ支店・沖縄県農業協同組合美里支店
沖縄漁業協同組合・沖縄市料理飲食業組合・沖縄市自治会長協議会
沖縄市女性連合会・沖縄市農業委員会

【後援】　沖縄県・ＮＨＫ沖縄放送局・琉球放送・琉球朝日放送・琉球新報
沖縄タイムス・沖縄テレビ放送・エフエム沖縄・ラジオ沖縄
沖縄ケーブルネットワーク・中部広域市町村圏事務組合・ＦＭコザ
オキラジ・（一財）沖縄観光コンベンションビューロー（順不同）

3x3 BASKET BALL

Dance

ALL★STAR Weekend OKINAWA 2024

Live

Eisa

BASKETBALL FESTA 2024 in OKINAWA CITY

2024.1/13(SAT)▶14(SUN) コザ運動公園

1/13SAT 11:00▶18:00(予定)　1/14SUN 11:00▶15:00(予定)

沖縄市が熱狂に湧く2DAYS!!

お問い合わせ／観光スポーツ振興課　☎098-923-3475

イベントの詳細はコチラから▶

この印刷物は個人情報保護マネジメントシステム（プライバシーマーク）を認証された事業所が印刷しています。

編集・発行／沖縄市役所総務部 秘書広報課
沖縄市仲宗根町26番1号　TEL(098)939-1212(代)
印刷／丸正印刷株式会社　TEL(098)835-8181