

令和4年9月11日執行
沖縄県知事選挙
第13回沖縄市議会議員選挙

指定病院、指定老人ホーム、指定身体障害者
更正援護施設及び指定保護施設における

不在者投票事務処理要領

※この不在者投票事務処理要領においては、本人請求による場合の不在者投票の方法等は省略させていただきますので、該当する選挙人がいる場合には沖縄市選挙管理委員会までお問い合わせ下さい。

沖縄市選挙管理委員会

〒904-8501 沖縄市仲宗根町26番1号
電話 (098) 939-1193

目次

指定病院等における不在者投票事務の概要	ページ
1 不在者投票制度	1
2 指定病院等における不在者投票ができる者	1
3 不在者投票ができる期間	1
4 不在者投票管理者	2
5 投票用紙及び不在者投票用封筒の請求の方法	2
6 投票用紙及び不在者投票用封筒の交付	4
7 投票記載所の設備	4
8 不在者投票の方法	5
9 投票には立会人の立会いが必要である	6
10 不在者投票の送致	7
11 不在者投票に関する経費	7
12 指定病院における不在者投票の管理に関する質疑応答集	8
13 様式及び記載例等	9

(凡例)	法	公職選挙法
	令	公職選挙法施行令
	規則	公職選挙法施行規則
	令 55 ②	公職選挙法施行令第 55 条第 2 項

1. 不在者投票制度

選挙人は、選挙の当日、自ら投票所へ行って投票しなければなりません。(法 44)

しかし、選挙人の中には、職務、業務の都合又は病気等のため、選挙の当日、投票所へ行けない者もおりますので、できるだけ多くの者が選挙権を行使できるように不在者投票制度が設けられています。

この不在者投票制度の一つとして、都道府県の選挙管理委員会の指定する病院・老人ホーム・施設等（以下「指定施設」といいます。）に入院中又は入所中の者は、不在者投票管理者である病院長又は施設長の管理の下にその病院内又は施設内においても投票することができることとされています。

(令 55 ②)

指定病院等におけるこの制度は手続きが複雑ですが、これは、選挙人の便宜をはかることと投票の秘密・公正の原則とを調和させるためのやむを得ない措置ですので、不在者投票管理者である病院長等は、この点を理解し、違法な取扱いとなることがないように十分注意をするようお願いいたします。

2. 指定病院等における不在者投票ができる者（法 49）

都道府県選挙管理委員会の指定する病院（以下「指定病院」といいます。）に入院中、都道府県選挙管理委員会の指定する老人ホーム（以下「老人ホーム」といいます。）に入所中、国立保養所に入所中、都道府県選挙管理委員会の指定する身体障害者更正援護施設（以下「指定身障施設」といいます。）に入所中又は都道府県選挙管理委員会の指定する保護施設（以下「保護施設」といいます。）に入所中の選挙人で、次の不在者投票事由に該当する者に限られます。

(1) 2号事由（法 49 条第 1 項）

用務（前号の総務省令で定めるものを除く。）又は事故のためその属する投票区の区域外に旅行又は滞在をすること。

所属投票区の区域外の指定病院に入院加療中の歩行可能な選挙人は本号に該当します。（歩行が困難な者は、3号事由になります。3号事由の場合には、指定病院は、所属投票区の区域内でもよいことになります。）

(2) 3号事由（法 49 条第 1 項）

疾病、負傷、妊娠、老衰、身体障がい若しくは産褥にあるため歩行が困難であること又は刑事施設、少年院若しくは婦人補導院に収容されていること。

- ① 歩行が困難であることは、選挙の当日、本号の規定の理由によって歩行が困難であると予想される場合のことであって、不在者投票を行うときに、歩行が困難でなくてもよい。例えば、選挙当日は手術を行うのでその前に歩行可能の間に投票しようとする場合が考えられます。
- ② 所属投票区の区域内の指定病院に入院中の者であっても歩行のできる場合は不在者投票をすることができません。（指定病院が所属投票区の区域外にあれば第 2 号事由に該当し、不在者投票をすることがきます。）
- ③ 指定病院に入院中の者で軽い歩行ができるが乗物に乗ることが禁止されている者の場合は、不在者投票をすることがきます。

3. 不在者投票ができる期間（令 58）

(1) 選挙期日の告示の日の翌日（県知事：8月26日、市議：9月5日）から選挙の期日の前日（9月10日）までの、毎日午前8時30分から午後5時まで。

(2) 不在者投票制度は、選挙当日、投票所を閉鎖する時刻までに投票管理者に到着しないと無効になりますので、郵送の時間等を考慮して、余裕をもって投票することが必要です。

4. 不在者投票管理者

(1) 不在者投票を管理する者

不在者投票は、不在者投票管理者の管理のもとに執行されるわけですが、指定病院にあっては病院長が、指定老人ホームにあっては老人ホームの長が、指定施設にあっては施設の長が、それぞれの不在者投票管理者となります。

ただし、病院長、老人ホームの長又は施設の長に事故があり、又は欠けた場合には、病院長の職務を代理すべき医師（又は歯科医師）、老人ホームの長の職務を代理すべき者又は施設の長の職務を代理すべき者が不在者投票管理者となります。（令 55 ④）

(2) 不在者投票管理者の主たる事務

- ① 不在者投票に関する手続きのすべてについて最終的な決定をすること。
- ② 不在者投票事務に従事する者を指揮監督し、不在者投票事務全般を管理執行すること。
 - (ア) 選挙人に代わって投票用紙及び不在者投票用封筒の交付を請求すること（令 50 ④）。
 - (イ) 交付を受けた投票用紙及び不在者投票用封筒を直ちに選挙人に渡すこと（令 53 ④）。
 - (ウ) 投票用紙、不在者投票用封筒（及び不在者投票証明書）を点検すること（令 58 ①、②）。
 - (エ) 立会人を選び、不在者投票に立ち会わせること（令 58 ③で準用する令 56 ③、④）。
 - (オ) 不在者投票記載所の設備をすること（令 58 で準用する令 32）。
 - (カ) 代理投票の申請を受け、その許否を決定すること（令 58 ④で準用する令 56 ③、④）。
 - (キ) 投票の終わった不在者投票を送致すること（令 60 ①）。

(3) 不在者投票管理者の留意すべき事項

不在者投票の管理執行に当たっては、次の諸点に留意して公正かつ適切な事務処理をしてください。

- ① 不在者投票管理者は不在者投票に関し、その者の業務上の地位を利用して選挙運動をすることができないことになっているので、特に注意すること（法 135 ②）。
- ② 不在者投票管理者の管理する投票を記載する場所には選挙運動用ポスター及び政治活動用ポスターを掲示することができないので、注意すること（法 143 ③、201 の 11 ⑥）。
- ③ 不在者投票の制度は、投票日の前に選挙人に投票させる例外的な取扱いであるから、特にその取扱いは厳格にし、前もって分担事務全体の処理について計画を立て、最もスムーズに事務の処理ができるように検討しておくこと。
- ④ 勘や過去の経験に頼らず、常に法規、実例、判例等に根拠をおいて、的確に処理すること（疑わしい点については、自分の考えだけで処理しないで沖縄市選挙管理委員会へ遠慮なくおたずねください。）
- ⑤ 投票事務は、確実さと迅速さが要求されるので、緊急な事務処理を必要とする場合の対策を立てておくこと。
- ⑥ 事務の管理・執行に当たっては、自由、公正、平等をモットーとし、投票の秘密保持を期し、また選挙人に威圧を加えることのないようにすること。
- ⑦ 不在者投票管理者、不在者投票の立会人及び代理投票の補助者については、職権濫用による選挙の自由妨害罪、投票の秘密侵害罪、投票偽造罪、立会人の義務怠慢罪（法 226、227、237、238）等の罰則があるので、注意すること。

（不在者投票の違法な管理執行によって選挙が無効とされることのないように留意してください。）

5. 投票用紙及び不在者投票用封筒の請求の方法

投票用紙及び不在者投票用封筒を請求する方法には、選挙人が自ら請求する方法と病院長、老人ホームの長、又は施設の長が選挙人に代わって請求する方法の二つの方法があります（令 50）。

不在者投票のための投票用紙等の請求は、選挙の期日の告示の日の前においても行うことができます。

不在者投票用紙等の請求

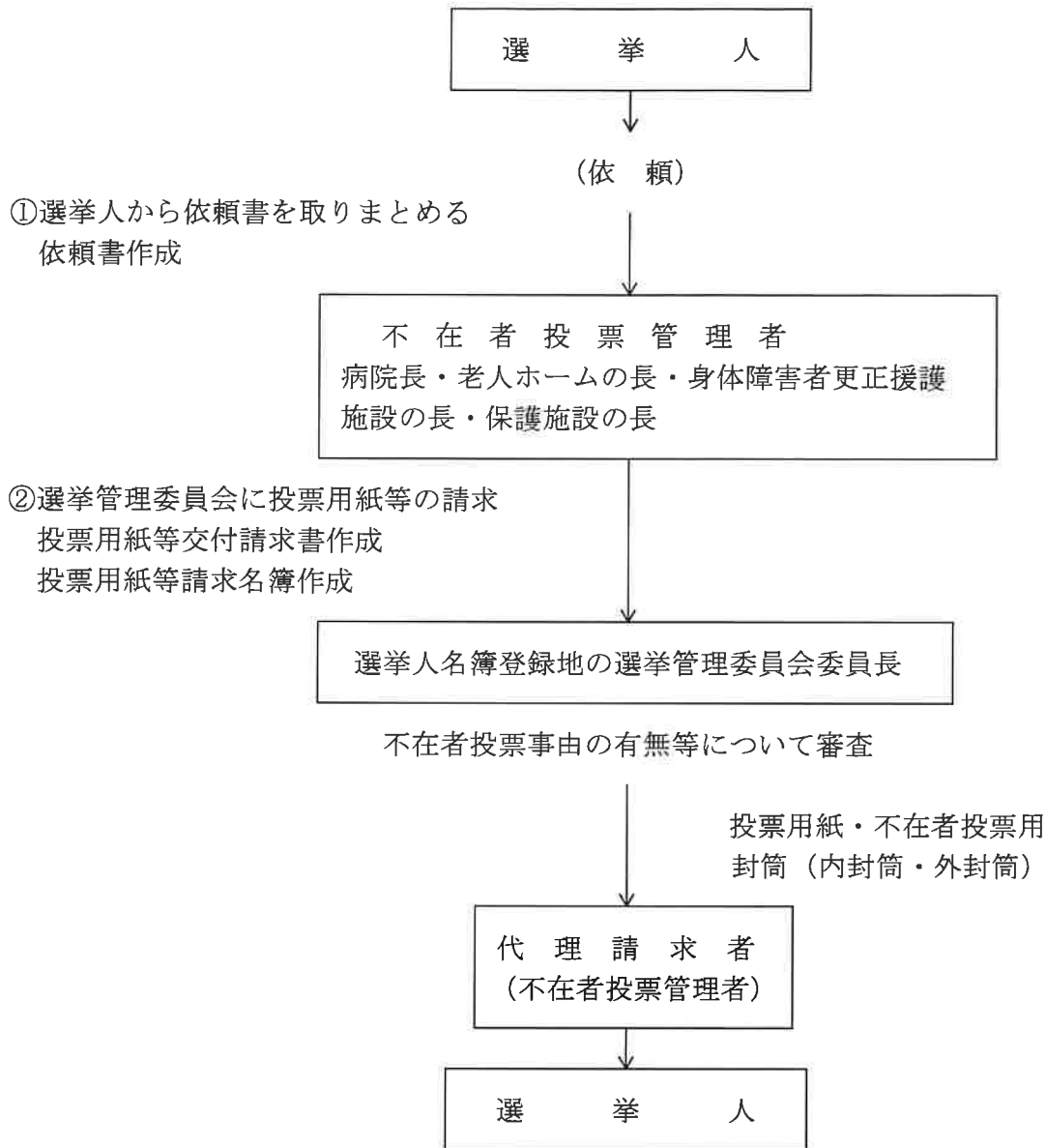

(1) 病院長、老人ホームの長又は施設の長が選挙人に代わって請求する方法

病院長、老人ホームの長又は施設の長は、病院に入院中の患者、老人ホームに入所中の者又は施設に入所中の者から投票用紙及び不在者投票用封筒の請求の依頼があり、その者について不在者投票をする正当な事由があると認められた場合は、当該選挙人が登録されている選挙人名簿の属する市町村の選挙管理委員会の委員長に対し請求します。

なお、請求をする際には、併せて当該病院、老人ホーム又は施設で投票する旨を、また目の見えな
い者であるために点字投票をする場合はその旨を申し立てなければなりません(令50④)。

病院長、老人ホームの長又は施設の長(又はこれらの代理人)が選挙人に代わって投票用紙及び不
在者投票用封筒を請求する場合は、必ず選挙人から依頼書を受け取っておいてください。

選挙人から請求の依頼がないときは、いかなる場合でも選挙人に代わって請求することはできませ
ん。

具体的な手続き

①選挙人からの依頼書を取りまとめます。



依頼書

②各市町村の選挙管理委員会ごとに、投票用紙等交付申請書、投票用紙等請求名簿を作成する



投票用紙等交付請求書

投票用紙等交付請求名簿（添付書類）

③ ②で作成した投票用紙等交付請求書を、それぞれの市町村選挙管理委員会あて直接又は郵便により送ります。



市町村の選挙管理委員会

(2) 選挙人が自ら請求する方法 ※

(3) 入院又は入所中の選挙人が船員である時の請求方法 ※

※ (2)、(3) は説明を省略しますので詳細は沖縄市選挙管理委員会までお問い合わせください。

6. 投票用紙及び不在者投票用封筒の交付

前記「5」の請求後、投票用紙等は、市町村選挙管理委員会の委員長から直接交付されるか又は郵送されてきます。

なお、請求は選挙の期日の告示の前でも行うことができます。

(1) 病院長、老人ホームの長又は施設の長が選挙人に代わって請求する方法による場合

① 投票用紙

② 不在者投票用封筒（外封筒、内封筒）

この場合、病院長、老人ホームの長又は施設の長は、投票用紙及び投票用封筒を受け取ったら直ちにこれを選挙人に渡さなければなりません。(令 53 ④)。ただし、8 頁の質疑問 6 の答にも記載のとおり、特別の事由がある場合は、不在者投票管理者が保管しておくこととする^{こと}も差し支えありません。

(2) 選挙人が自ら請求する方法による場合 ※

(3) 入院又は入所中の選挙人が船員であるときの請求方法による場合 ※

※ (2)、(3) は説明を省略しますので詳細は沖縄市選挙管理委員会までお問い合わせください。

7. 投票記載所の設備

不在者投票管理者は、投票記載所について、他人が選挙人の投票の記載を見ることができないように投票の秘密を保持し、また投票用紙の交換その他の不正が行われることを防止するために相当の設備をしなければなりません。(令 58 ④で準用する令 32)。

なお、投票の記載をする場所には候補者の氏名等を記載したポスター等及び政治活動用のポスター等の文書を掲示することができないことになっているので、注意してください(法 143 ③、201 の 11 ⑥)。

8. 不在者投票の方法

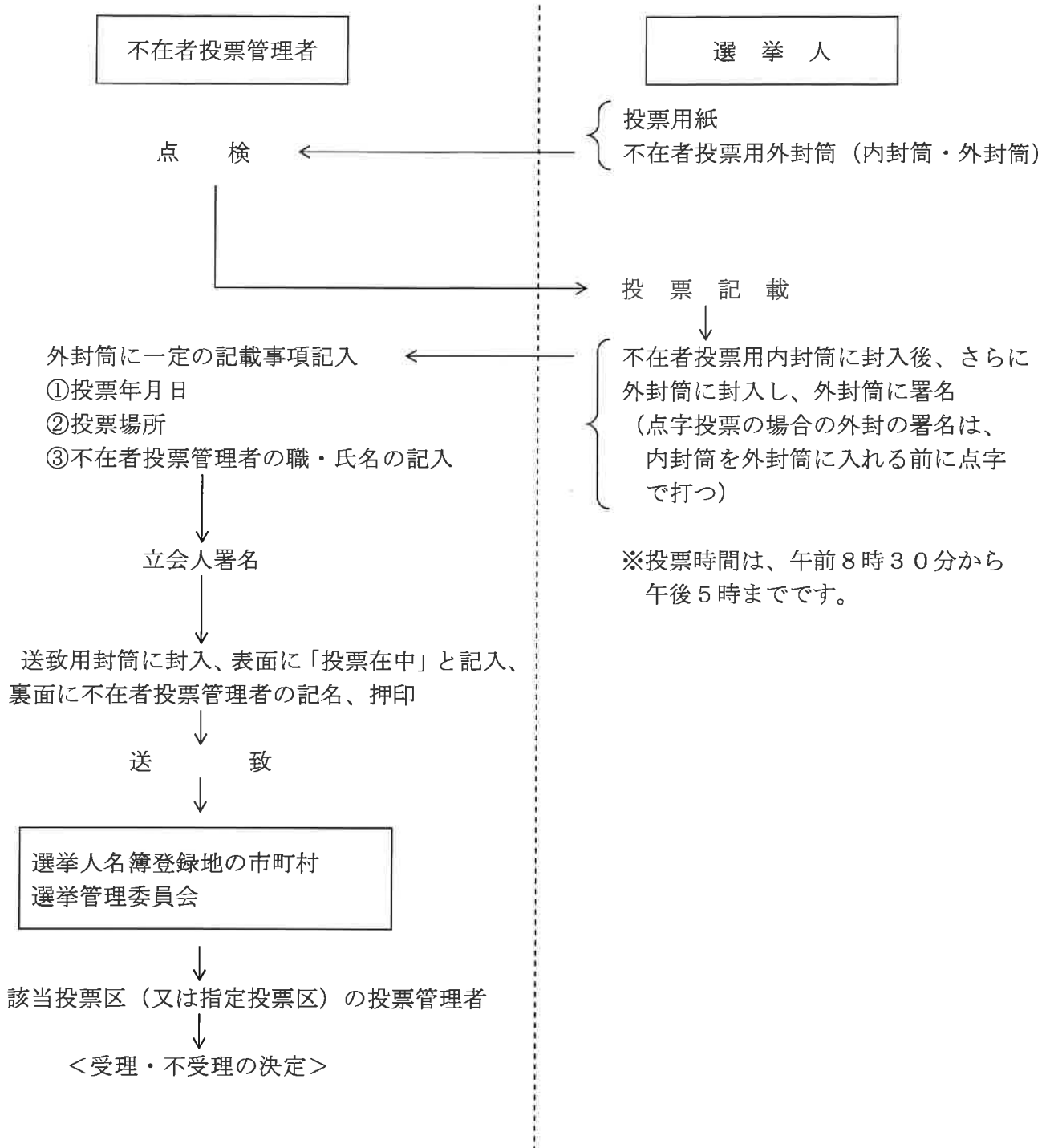

(1) 不在者投票をさせる前にしなければならないこと

①投票用紙等の点検

不在者投票管理者は、選挙人にその投票用紙等を提示させ、正規のものであるかどうか、選挙人であるかどうか確認すること。(令 58 ①)

②不在者投票証明書の点検 (本人請求の場合) ※説明省略

(2) 不在者投票の手続き

①選挙人が投票記載所で記載し投票する場合

投票用紙及び不在者投票用封筒を不在者投票管理者に提示させ、その点検を受けた後、その管理する場所において、投票用紙に自ら当該選挙の候補者 1 人の氏名を記載させ、これを不在者投票用封筒 (内封筒) に入れて封をさせ、ついで不在者投票用封筒 (外封筒) に入れて封をさせ、その表面に署名させ、直ちにこれを不在者投票管理者に提出させること。(令 58 ①②、56 ①)。

(注) 1. この場合、不在者投票管理者は選挙権を有する者を立ち合わせること。

2. 署名を忘れたり、選挙人に代わって他の者が選挙人の氏名を記載したりしてはならないこと。(例外：事項②の代理投票の場合は、補助者が記載)

3. 署名の下に捺印するとか、不在者投票用封筒を印をもって封かんする必要はないこと。

4. 点字投票があったときの不在者投票用封筒 (外封筒) の表面の署名は、不在者投票用封筒 (内封筒) を入れる前に点字で打たせること。

②代理投票を希望する者がいる場合

代理投票とは、身体の障がい又は文盲のため候補者の氏名を自署できない者がいるとき、不在者投票管理者に申請させて代理投票させることをいいます。この場合、口頭によっても結構です。

具体的な手続きは、まず代理投票させるさせるときには、立会人の意見を聞いて、補助者 2 名を補助者本人の承諾を得て定め、代理投票処理簿に記載のうえ、その 1 人の立会いの下に他の 1 人に投票記載所で選挙人の指定する候補者 1 人の氏名等を記載させ、それを選挙人に示したうえ、不在者投票用封筒 (内封筒) に入れて封をし、さらにこれを不在者投票用封筒 (外封筒) に入れて封をさせ、封筒の表面に選挙人の氏名を記載させて直ちに提出させます (令 58 ④で準用する令 56 ③)

なお、選挙人に代理投票の事由がないと認めるときは、立会人の意見を聞いたうえで拒否することになります。

③ベッドの上で投票できるか

原則としてベッドの上で不在者投票をすることはできませんが、重病人等歩行が著しく困難である選挙人については、不在者投票管理者の下で立会人の立会いがある限りベッドの上ですることが出来ます。この場合には投票の秘密保持に十分注意を払い、また投票の取扱いを慎重にしなければなりません。なお、この場合には、ベッドのある室内に選挙運動用ポスター等は掲示することができないので注意してください。

9. 投票には立会人の立会いが必要である

不在者管理者は、不在者投票が行われる場合においては、選挙権を有する者を立ち合わせなければなりません。立会人がなく行われた投票は無効となりますので最低 1 人の立会人の立会いがなければなりません。不在者投票管理者と立会人又は代理投票における補助者とは兼ねることはできません。なお、立会人は点検から送致のための受理に至る全手続きに立ち会います。

※指定病院等における外部立会人

平成 25 年 5 月 31 日公布 (平成 25 年 6 月 30 日施行) の公職選挙法等の一部を改正する法律に基づき、指定病院等の不在者投票管理者は、沖縄市選挙管理委員会が選定した者 (以下「外部立会人」という。) を投票に立ち合わせるなどの方法により、不在者投票の公正な実施の確保に努めるよう努力義務が設けられました。

10. 不在者投票の送致

不在者投票管理者は選挙人から投票用紙の入った封筒を受け取った場合には、不在者投票用封筒(外封筒)に投票の年月日及び場所を記載のうえ、これに記名し、投票に立ち会った立会人に署名させ、他の適当な封筒に入れて封をし、その表面に投票が在中する旨を明記し、その裏面に記名して印を押し、直ちにこれを名簿登録地の市町村選挙管理委員会の委員長に送致し、又は郵送しなければなりません。※添付書類：投票用紙等送付名簿、代理投票報告書(あれば)

外封筒に、投票の年月日及び場所の記載、不在者投票管理者の記名、立会人の署名を忘れていたりすると、その投票は受理されないこととなりますので、注意してください(令60①)。

なお、不在者投票は不在者投票管理者から選挙人の属する市町村の選挙管理委員会の委員長を経て、所属投票区の投票管理者に送致されますが、投票所を閉じる時刻(午後8時)までに送致されないときは、その不在者投票は事実上投票しなかったものとして扱われますので、時間的な余裕を配慮のうえ送付してください。

(注)投票に立ち会った立会人の署名に代えて、ゴム印を使用している事例がみられますがかならず自署してください。

11. 不在者投票に関する経費

不在者投票に関する経費の額は、不在者投票をした選挙人一人について1,050円です。

経費の請求は、不在者投票特別経費請求書に不在者投票特別経費個人別明細書を添えて、投票日後12日以内(9月23日まで)に、下記あてにお願いいたします。

※県知事・県議会の選挙の際には沖縄県選挙管理委員会に請求してください。

※初めて沖縄市に経費の請求する場合には、沖縄市会計管理者に債権者の口座登録をする必要がありますので、債権者口座登録依頼書の提出もお願いします。登録の有無は下記連絡先までお問い合わせ下さい。

なお、金額の多少にかかわらず、期限までに必ず請求してください。

[不在者投票特別経費の請求]

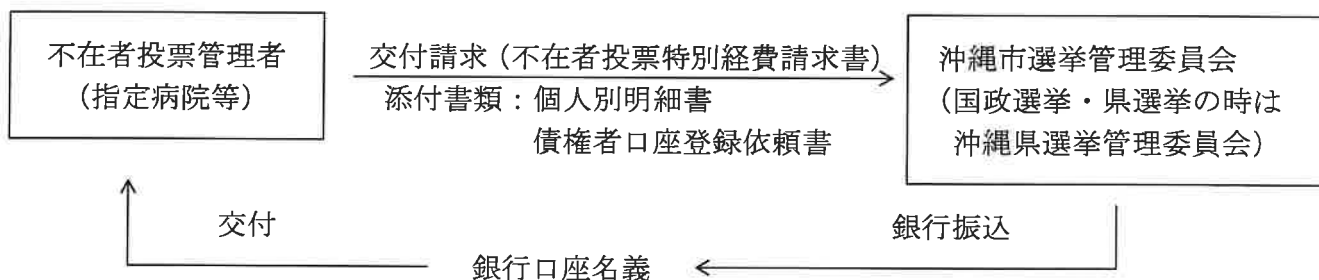

送付先・・・沖縄市選挙管理委員会(〒904-8501 沖縄市仲宗根町26番1号)
TEL 098-939-1193(直)

12. [指定病院等における不在者投票の管理に関する質疑応答集]

1. 投票用紙等の請求

問1 病院に入院中の者の付き添いをしている者は、指定病院等の長が代理請求をすることができるか。また、その者は指定病院内で不在者投票ができるか。

答 前段、後段ともにできない。

なお、この者が不在者投票を行う場合は、名簿登録地の選挙管理委員会か、現に滞在している地の選挙管理委員会で行うことになる。

問2 選挙期日が迫ってから入院患者から投票用紙等の代理請求の依頼があり、速達郵便でも間に合わないときは、市町村の選挙管理委員会に直接出向いても代理請求を行わなければならないか。

答 代理請求を断ることはできないが、郵便によるか直接によるかは不在者投票管理者の自由である。

しかし、できれば不在者投票が可能となるように配慮されたい。

問3 入院患者から投票用紙の代理請求の依頼を受けたが、郵送では間に合わないため、本人の家族に院長の補助者として選挙管理委員会に請求に行かせてよいか。

答 院長の管理者の及ぶ者（補助者）と認められれば差し支えない。

なお、その際、院長名をもって家族の者に院長の補助者として請求させる旨の文書を携帯させるよう配慮されたい。

問4 投票用紙等の代理請求の際に選挙人から徴する依頼書は、選挙管理委員会に送致するのか、手元に保管するのか。

答 不在者投票管理者において保管されたい。

なお、投票日から当分の間（約半年）は保存されたい。

2. 候補者の氏名掲示

問5 入院患者から、候補者氏名の一覧を掲示して欲しい旨の希望が多いので、病院側で作成し掲示して差し支えないか。

答 差し控えられたい。

なお、選挙人から希望があった場合、「何月何日付けの何新聞ではこうなっている」と言って新聞を見せることは差し支えない。

3. 不在者投票をする期間

問6 市町村選挙管理委員会から投票用紙等を交付された場合、直ちに選挙人に渡すことなく、期日を定めて投票日まで不在者投票管理者が保管することとしてよろしいか。

答 ① 不在者投票をする期日を定めることについては差し支えないが、その特定日以外に投票の申出があった場合にこれを拒否することはできない。

② 不在者投票管理者が保管することについては、選挙人における保管が困難であると判断される場合について、選挙人の了解を得て保管することは差し支えない。

4. 不在者投票の方法

問7 選挙人の依頼に応じ、投票用紙等の代理請求をし、それを受領したが受領前に当該選挙人が退院した場合はどうしたらよいか。

答 経緯を詳細に記載し、投票用紙等を至急、交付を受けた選挙管理委員会に返送されたい。

なお、当該選挙人に対しては、不在者投票事由が消滅したため投票用紙等を返送した旨及び投票当日、投票所に行けば投票できる旨を連絡されたい。

問 8 選挙人から代理請求があり、投票用紙等の交付を受けた後、本人が人事不省（昏睡状態）に陥り不在者投票ができなくなった場合、どう処理したらよいか。

答 投票日の前日まで不在者投票管理者において保管すること。
なお、投票日経過後、理由を付して選挙管理委員会に返送されたい。

問 9 自署能力もなく、口もきけない人が候補者の一覧表を載せた新聞を持ってきて、自分が投票したい者の氏名を指示する方法で不在者投票の代理投票ができるか。

答 選挙人の意志が確認できる限り差し支えない。

問 10 投票箱についての定めはるか。

答 ない。

問 11 投票立会人は、不在者投票の期間中に変更して差し支えないか。

答 差し支えない。

問 12 「記名」と「署名」はどう違うのか。

答 記名は、本人以外の者が記載してもよいが、署名は、自書しなければならない。したがって、記名の場合はゴム印等を使用できるが、署名の場合はできない。

問 13 不在者投票管理者は、必ず投票記載所に立会人とともにいなければならないか。

答 管理権が及ぶ場所にいれば、必ずしも投票記載所にいる必要はない。
ただし、不在者投票管理者の事務補助者と立会人の最低 2 人、代理投票の場合は、さらに代理投票の補助者 2 人がいなければならない。

5. その他

問 14 投票当日の投票管理者において不受理と決定される投票というのはどういうものか。

答 おおむね次のようなものである。
ア 不在者投票用外封筒に選挙人の署名がない投票
イ 不在者投票用外封筒に所定の記載のないもの
ウ 不在者投票用外封筒の封が破られているもの

問 15 不在者投票事務処理において、諸様式等の住所、氏名、施設の名称の各欄は、ゴム印を使用しても差し支えないか。

答 差し支えない。

問 16 院長が候補者となったため、副院長が不在者投票管理者となるが、この場合、何らかの選任手続きが必要か。

答 必要ない。このような場合は当該病院、施設等の長に事故があり又は欠けた場合にその職務を代理すべき者が当然に不在者投票管理者となり、依頼状のとりまとめ、投票用紙等の請求、不在者投票の執行、投票の送致、経費の請求を行うことになる。

13. 様式及び記載例等

(1) 依頼書	10
(2) 投票用紙等交付請求書	11
(3) 投票用紙（請求・送付）名簿	12
(4) 代理投票事務処理簿	13
(5) 代理投票報告書	14
(6) 不在者投票特別経費請求書（記載例）	15
(7) 不在者投票特別経費個人別明細書	17
(8) 債権者口座登録依頼書（新規・追加・削除）	18
(9) 委任状	19

(選挙人から不在者投票管理者への請求依頼)

施設内部資料

依 頼 書

私は、当（病院等）において、令和4年9月11日執行の第13回沖縄市議会議員選挙の不在者投票をしたいので、公職選挙法施行令第50条第4項の規定により、私に代わって、投票用紙及び不在者投票用封筒の交付を請求して下さるようお願いいたします。

令和 年 月 日

(施設の長) _____ 様

選挙人名簿に記載されている住所	氏 名	生年月日	性別	点字 (○印)	印
			男・女		
			男・女		
			男・女		
			男・女		
			男・女		
			男・女		
			男・女		
			男・女		
			男・女		
			男・女		
			男・女		
			男・女		
			男・女		
			男・女		
			男・女		
			男・女		
			男・女		
			男・女		
			男・女		
			男・女		
			男・女		
			男・女		
			男・女		
			男・女		
			男・女		
			男・女		
			男・女		
			男・女		
			男・女		

(施設長等から沖縄市選挙管理委員会への請求)

投票用紙等交付請求書

別記選挙人は、令和4年9月11日執行の第13回沖縄市議会議員選挙の当日、当院(所)に入院(入所)中のため、当施設において投票する見込みであり、同選挙人から公職選挙法施行令第50条第4項の規定による依頼があったので、同選挙人に代わって、投票用紙及び不在者投票用封筒の交付を請求します。

令和 年 月 日

施設名

現住所(〒 -)

(施設長)
不在者投票管理者

印

事務担当者氏名

電話番号

沖縄市選挙管理委員会委員長 殿

投票用紙等 (請求・送付) 名簿

(施設等の名称)

請求時に記載する事項				送付時に記載する事項		備考
現住所	選挙人名簿に記載されている住所	選挙人氏名	生年月日	性別	点字投票 (○印)	
					当該施設での投票の状況 落 (○印) 投票無し	
				男・女		返却・その他
				男・女		返却・その他
				男・女		返却・その他
				男・女		返却・その他
				男・女		返却・その他
				男・女		返却・その他
				男・女		返却・その他
				男・女		返却・その他
				男・女		返却・その他
				男・女		返却・その他
				男・女		返却・その他
				男・女		返却・その他
				男・女		返却・その他
				男・女		返却・その他
				男・女		返却・その他
				男・女		返却・その他
				男・女		返却・その他
				男・女		返却・その他
				男・女		返却・その他

備考 1. 「請求」又は「送付」の不要な文字を横線で消して使用すること。
 2. 選挙人から公職選挙法施行令第50条第3項の点字による投票の申立ての依頼があった場合は、点字投票の欄に「○」を記載すること。
 3. 投票の状況の「その他」としては他投票所で投票する場合等があります。
 4. 送付名簿の写は、不在者投票特別経費を請求する際の、不在者投票特別経費請求書に添付すること。
 5. 選挙の請求を行った場合で、投票用紙の返却をする場合は返却欄に「○」を記載してください。

代理投票事務処理簿

選挙人氏名	性別	代理投票事由	補助者氏名	不在者投票管理者の決定		立会人の意見		摘要
				承認	拒否	承認	拒否	
		心身の故障・その他						
		心身の故障・その他						
		心身の故障・その他						
		心身の故障・その他						
		心身の故障・その他						
		心身の故障・その他						
		心身の故障・その他						
		心身の故障・その他						
		心身の故障・その他						
		心身の故障・その他						
		心身の故障・その他						
		心身の故障・その他						
		心身の故障・その他						
		心身の故障・その他						

令和 年 月 日

不在者投票施設の名称

不在者投票管理者氏名

印

備考

1. 投票管理者の決定及び投票立会人の意見は、それぞれ該当欄に捺印すること。
2. 仮投票した者については、その旨を摘要欄に記載すること。仮投票は、代理投票を拒否された選挙人がその決定に不服である場合又は代理投票をすることについて投票立会人に異議がある場合に行う。
3. 代理投票事由欄は、「心身の故障」又は「その他」の該当する項目に○を付けること。

(投票用紙の送致時に同封)

令和4年9月11日執行 第13回沖縄市議会議員選挙

代理投票報告書

選挙人氏名	代理投票		仮投票 (○印)
	事由	補助者	
		氏名	
	心身の故障・その他		
	心身の故障・その他		
	心身の故障・その他		
	心身の故障・その他		
	心身の故障・その他		
	心身の故障・その他		
	心身の故障・その他		
	心身の故障・その他		
	心身の故障・その他		
	心身の故障・その他		
	心身の故障・その他		

当病院（当施設）における代理投票した者は、上記のとおりです。

令和 年 月 日

沖縄市選挙管理委員会委員長 殿

施設の名称 _____

不在者投票管理者

職・氏名 _____

印

不在者投票特別経費請求書

沖縄市長 殿

請求者：不在者投票管理者

法人名

施設名

管理者職・氏名

施設所在地

担当者氏名

連絡先

印

令和4年9月11日執行の第13回沖縄市議会議員選挙の不在者投票特別経費として、下記の金額を請求します。

金 円 也

(1)不在者投票をした選挙人の数

1,050円 × 人 = 円

(2)外部立会人の不在者投票立会実績及び請求内訳
円

立会人氏名	立会日時	積算	報酬支給額
	令和 年 月 日 : ~ :	10,900円 × /8.5h	円

(注) 市町村選挙管理委員会が選定した外部立会人に謝金を支払った場合のみ記載してください(謝金領収書の写し等添付)。

(振込口座)

金融機関名	銀行		支店
預金の種類	普通・当座	口座番号	
口座名義人 (カタカナ)			

(注) 院長又は施設長(請求者)名義の口座を記入すること。(院長又は施設長(請求者)名義の口座がない場合は、当該病院又は施設が開設するものの口座を記入するとともに、下記の委任状を作成すること。)

委任状

(この委任状は、院長又は施設長(請求者)と口座名義人が違う場合のみ作成してください。)

上記の不在者投票特別経費の受領を下記のとおり委任します。

委任者
請求者：不在者投票管理者

法人名
施設名
管理者職・氏名
施設所在地

印

受任者
口座名義人

法人名
施設名
職・氏名
所在地

(注) 請求書と同じ印鑑で押印してください。

不在者投票特別経費請求書

記載例

沖縄市長 殿

請求者：不在者投票管理者

法人名 医療法人 ○○会
施設名 介護老人保健施設 ○○の丘
管理者職・氏名 施設長 比嘉 ○男
施設所在地 那覇市泉崎1-2-3
担当者氏名 国吉 ○子
連絡先 866-○○○○



令和4年9月11日執行の 第13回沖縄市議会議員選挙
の不在者投票特別経費として、下記の金額を請求します。

金 円 也

(1)不在者投票をした選挙人の数

1,050円 × 人 = 円

(2)外部立会人の不在者投票立会実績及び請求内訳
円

Table with 4 columns: 立会人氏名, 立会日時, 積算, 報酬支給額. Includes calculation: 10,900円 × /8.5h

(注) 市町村選挙管理委員会が選定した外部立会人に謝金を支払った場合のみ記載してください (謝金領収書の写し等添付)。

(振込口座)

Table for bank transfer details: 金融機関名 (琉球銀行 久茂地支店), 預金の種類 (普通当座), 口座番号 (#####), 口座名義人 (医療法人 ○○会 介護老人保健施設 ○○の丘 理事長 金城 ○吉)

(注) 院長又は施設長(請求者)名義の口座を記入すること。(院長又は施設長(請求者)名義の口座がない場合は、当該病院又は施設が開設するものの口座を記入するとともに、下記の委任状を作成すること。)

委任状

(この委任状は、院長又は施設長(請求者)と口座名義人が違う場合のみ作成してください。)

上記の不在者投票特別経費の受領を下記のとおり委任します。

委任者
請求者：不在者投票管理者

法人名 医療法人 ○○会
施設名 介護老人保健施設 ○○の丘
管理者職・氏名 施設長 比嘉 ○男
施設所在地 那覇市泉崎1-2-3



(注) 請求書と同じ印鑑で押印してください。

受任者
口座名義人

法人名 医療法人 ○○会
施設名 介護老人保健施設 ○○の丘
職・氏名 理事長 金城 ○吉
所在地 那覇市泉崎1-2-3

債権者登録申請書

沖縄市長様

※この申請書は支払いを受ける担当課へ提出してください。

次のとおり申請します。

(債権者 → 担当課 → 会計課)

記入日:令和 年 月 日	追加・変更・廃止理由(複数チェック可)
1. 新規 2. 追加	<input type="checkbox"/> 氏名又は名称変更 <input type="checkbox"/> 代表者変更 <input type="checkbox"/> 住所変更 <input type="checkbox"/> 連絡先変更
3. 変更【 年 月 日付】	<input type="checkbox"/> 振込先変更 <input type="checkbox"/> 振込先追加 <input type="checkbox"/> 廃止(全部・一部口座)
4. 廃止【 年 月 日付】	<input type="checkbox"/> その他()

○太枠線内の事項を全て記入してください。

○変更の場合は、変更後の内容を記入してください。変更のない事項も全て記入してください。

債権者記入欄

氏名又は名称	フリガナ		契約・請求時使用印						
代表者の役職・氏名									
生年月日 (個人のみ記入)	明・大・昭・平	年	月	日生					
住所・連絡先	〒		Tel						
※ゴム印等押印可 (順不同)									
振込先	金融機関名	銀行・信金 農協・労金	支店名	支店 出張所	金融機関コード				
	預金種目	1. 普通 2. 当座 3. その他()	口座番号		口座用途	1. 通常 2. 工事前払金専用			
	口座名義 (カタカナで記入)								

【変更の場合のみ記入】 変更前の内容 (法人名・団体名・肩書・代表者名・住所・使用印鑑・電話番号・預金口座情報)

--	--

※鉛筆や消せるボールペン等は使用しないでください。

※太枠内を訂正する場合は、届出印を使用してください。

※債権者と支払先の口座名義が異なる場合は、委任状を添付してください。

担当課記入欄

市担当課名	
担当者氏名	
電話(内線)番号	

債権者番号
.....

※新規登録以外の場合、担当課で必ず記入して提出してください。

会計課チェック欄

【新規登録】	【登録変更】
登録の有無	変更日の確認
印鑑の確認	システム既存登録内容確認
システム入力確認	システム入力確認

会計課受付印

課長	課長補佐	係長	係

*会計課入力(年 月 日) 登録者()

委任状

令和 年 月 日

沖縄市長様

債権者(委任者)

住所

氏名

印

私は次の者を代理人として定め、沖縄市から当方に支払われる金額の受領については、次の者に委任します。

代理人(受任者)

住所

氏名

(口座名義人)

印